

# Índice

## Dados da Empresa

Composição do Capital	1
-----------------------	---

## DFs Individuais

Balanço Patrimonial Ativo	2
---------------------------	---

Balanço Patrimonial Passivo	3
-----------------------------	---

Demonstração do Resultado	4
---------------------------	---

Demonstração do Resultado Abrangente	5
--------------------------------------	---

Demonstração do Fluxo de Caixa	6
--------------------------------	---

### Demonstração das Mutações do Patrimônio Líquido

DMPL - 01/01/2016 à 30/09/2016	7
--------------------------------	---

DMPL - 01/01/2015 à 30/09/2015	8
--------------------------------	---

Demonstração do Valor Adicionado	9
----------------------------------	---

## DFs Consolidadas

Balanço Patrimonial Ativo	10
---------------------------	----

Balanço Patrimonial Passivo	11
-----------------------------	----

Demonstração do Resultado	13
---------------------------	----

Demonstração do Resultado Abrangente	14
--------------------------------------	----

Demonstração do Fluxo de Caixa	15
--------------------------------	----

### Demonstração das Mutações do Patrimônio Líquido

DMPL - 01/01/2016 à 30/09/2016	16
--------------------------------	----

DMPL - 01/01/2015 à 30/09/2015	17
--------------------------------	----

Demonstração do Valor Adicionado	18
----------------------------------	----

Comentário do Desempenho	19
--------------------------	----

Notas Explicativas	27
--------------------	----

## Pareceres e Declarações

Relatório da Revisão Especial - Sem Ressalva	83
--	----

Declaração dos Diretores sobre as Demonstrações Financeiras	84
---	----

Declaração dos Diretores sobre o Relatório dos Auditores Independentes	85
--	----

**Dados da Empresa / Composição do Capital**

<b>Número de Ações (Unidades)</b>	<b>Trimestre Atual 30/09/2016</b>
<b>Do Capital Integralizado</b>	
Ordinárias	265.806.905
Preferenciais	0
<b>Total</b>	<b>265.806.905</b>
<b>Em Tesouraria</b>	
Ordinárias	7.954.632
Preferenciais	0
<b>Total</b>	<b>7.954.632</b>

**DFs Individuais / Balanço Patrimonial Ativo****(Reais Mil)**

<b>Código da Conta</b>	<b>Descrição da Conta</b>	<b>Trimestre Atual 30/09/2016</b>	<b>Exercício Anterior 31/12/2015</b>
1	Ativo Total	2.727.145	2.689.350
1.01	Ativo Circulante	3.961	3.222
1.01.01	Caixa e Equivalentes de Caixa	47	100
1.01.02	Aplicações Financeiras	3.803	3.037
1.01.06	Tributos a Recuperar	76	85
1.01.06.01	Tributos Correntes a Recuperar	76	85
1.01.08	Outros Ativos Circulantes	35	0
1.02	Ativo Não Circulante	2.723.184	2.686.128
1.02.02	Investimentos	2.723.184	2.686.128
1.02.02.01	Participações Societárias	2.723.184	2.686.128
1.02.02.01.02	Participações em Controladas	2.723.184	2.686.128

**DFs Individuais / Balanço Patrimonial Passivo****(Reais Mil)**

<b>Código da Conta</b>	<b>Descrição da Conta</b>	<b>Trimestre Atual 30/09/2016</b>	<b>Exercício Anterior 31/12/2015</b>
2	Passivo Total	2.727.145	2.689.350
2.01	Passivo Circulante	154	185
2.01.01	Obrigações Sociais e Trabalhistas	52	55
2.01.01.02	Obrigações Trabalhistas	52	55
2.01.02	Fornecedores	36	71
2.01.02.01	Fornecedores Nacionais	36	71
2.01.03	Obrigações Fiscais	66	59
2.01.03.01	Obrigações Fiscais Federais	66	59
2.01.03.01.01	Imposto de Renda e Contribuição Social a Pagar	66	59
2.03	Patrimônio Líquido	2.726.991	2.689.165
2.03.01	Capital Social Realizado	2.078.116	2.078.116
2.03.02	Reservas de Capital	-40.091	-43.108
2.03.02.04	Opções Outorgadas	40.916	37.899
2.03.02.05	Ações em Tesouraria	-81.007	-81.007
2.03.04	Reservas de Lucros	572.112	610.788
2.03.04.01	Reserva Legal	36.166	36.165
2.03.04.06	Reserva Especial para Dividendos Não Distribuídos	0	1
2.03.04.08	Dividendo Adicional Proposto	0	38.676
2.03.04.10	Reserva para investimento	535.946	535.946
2.03.05	Lucros/Prejuízos Acumulados	101.705	0
2.03.08	Outros Resultados Abrangentes	15.149	43.369

**DFs Individuais / Demonstração do Resultado****(Reais Mil)**

<b>Código da Conta</b>	<b>Descrição da Conta</b>	<b>Trimestre Atual 01/07/2016 à 30/09/2016</b>	<b>Acumulado do Atual Exercício 01/01/2016 à 30/09/2016</b>	<b>Igual Trimestre do Exercício Anterior 01/07/2015 à 30/09/2015</b>	<b>Acumulado do Exercício Anterior 01/01/2015 à 30/09/2015</b>
3.04	Despesas/Receitas Operacionais	62.816	101.363	118.745	252.676
3.04.02	Despesas Gerais e Administrativas	-1.164	-3.574	-1.029	-3.401
3.04.06	Resultado de Equivalência Patrimonial	63.980	104.937	119.774	256.077
3.05	Resultado Antes do Resultado Financeiro e dos Tributos	62.816	101.363	118.745	252.676
3.06	Resultado Financeiro	139	342	128	342
3.06.01	Receitas Financeiras	139	342	128	342
3.07	Resultado Antes dos Tributos sobre o Lucro	62.955	101.705	118.873	253.018
3.09	Resultado Líquido das Operações Continuadas	62.955	101.705	118.873	253.018
3.11	Lucro/Prejuízo do Período	62.955	101.705	118.873	253.018
3.99	Lucro por Ação - (Reais / Ação)				
3.99.01	Lucro Básico por Ação				
3.99.01.01	ON	0,24000	0,38000	0,46000	0,98000
3.99.02	Lucro Diluído por Ação				
3.99.02.01	ON	0,24000	0,38000	0,46000	0,98000

**DFs Individuais / Demonstração do Resultado Abrangente****(Reais Mil)**

<b>Código da Conta</b>	<b>Descrição da Conta</b>	<b>Trimestre Atual 01/07/2016 à 30/09/2016</b>	<b>Acumulado do Atual Exercício 01/01/2016 à 30/09/2016</b>	<b>Igual Trimestre do Exercício Anterior 01/07/2015 à 30/09/2015</b>	<b>Acumulado do Exercício Anterior 01/01/2015 à 30/09/2015</b>
4.01	Lucro Líquido do Período	62.955	101.705	118.873	253.018
4.02	Outros Resultados Abrangentes	-1.677	-28.220	35.860	40.857
4.02.01	Ajustes acumulados de conversão de empresas no exterior	-1.677	-28.220	35.860	40.857
4.03	Resultado Abrangente do Período	61.278	73.485	154.733	293.875

**DFs Individuais / Demonstração do Fluxo de Caixa - Método Indireto****(Reais Mil)**

<b>Código da Conta</b>	<b>Descrição da Conta</b>	<b>Acumulado do Atual Exercício 01/01/2016 à 30/09/2016</b>	<b>Acumulado do Exercício Anterior 01/01/2015 à 30/09/2015</b>
6.01	Caixa Líquido Atividades Operacionais	-3.289	173
6.01.01	Caixa Gerado nas Operações	-3.232	-3.059
6.01.01.01	Lucro líquido do período	101.705	253.017
6.01.01.02	Equivalência patrimonial	-104.937	-256.076
6.01.02	Variações nos Ativos e Passivos	-19	-10
6.01.02.02	Impostos a recuperar	9	-37
6.01.02.03	Fornecedores	-35	12
6.01.02.04	Impostos a recolher	7	15
6.01.03	Outros	-38	3.242
6.01.03.01	Outros ativos	-35	3.241
6.01.03.02	Outros passivos	-3	1
6.02	Caixa Líquido Atividades de Investimento	41.912	38.509
6.02.02	Aplicações financeiras	-766	-1.568
6.02.04	Dividendos recebidos	42.678	40.077
6.03	Caixa Líquido Atividades de Financiamento	-38.676	-38.676
6.03.03	Pagamento de dividendos	-38.676	-38.676
6.05	Aumento (Redução) de Caixa e Equivalentes	-53	6
6.05.01	Saldo Inicial de Caixa e Equivalentes	100	1
6.05.02	Saldo Final de Caixa e Equivalentes	47	7

**DFs Individuais / Demonstração das Mutações do Patrimônio Líquido / DMPL - 01/01/2016 à 30/09/2016****(Reais Mil)**

<b>Código da Conta</b>	<b>Descrição da Conta</b>	<b>Capital Social Integralizado</b>	<b>Reservas de Capital, Opções Outorgadas e Ações em Tesouraria</b>	<b>Reservas de Lucro</b>	<b>Lucros ou Prejuízos Acumulados</b>	<b>Outros Resultados Abrangentes</b>	<b>Patrimônio Líquido</b>
5.01	Saldos Iniciais	2.078.116	-4.432	572.112	0	43.369	2.689.165
5.03	Saldos Iniciais Ajustados	2.078.116	-4.432	572.112	0	43.369	2.689.165
5.04	Transações de Capital com os Sócios	0	-35.659	0	0	0	-35.659
5.04.03	Opções Outorgadas Reconhecidas	0	3.017	0	0	0	3.017
5.04.06	Dividendos	0	-38.676	0	0	0	-38.676
5.05	Resultado Abrangente Total	0	0	0	101.705	-28.220	73.485
5.05.01	Lucro Líquido do Período	0	0	0	101.705	0	101.705
5.05.02	Outros Resultados Abrangentes	0	0	0	0	-28.220	-28.220
5.05.02.04	Ajustes de Conversão do Período	0	0	0	0	-28.220	-28.220
5.07	Saldos Finais	2.078.116	-40.091	572.112	101.705	15.149	2.726.991



**DFs Individuais / Demonstração das Mutações do Patrimônio Líquido / DMPL - 01/01/2015 à 30/09/2015****(Reais Mil)**

<b>Código da Conta</b>	<b>Descrição da Conta</b>	<b>Capital Social Integralizado</b>	<b>Reservas de Capital, Opções Outorgadas e Ações em Tesouraria</b>	<b>Reservas de Lucro</b>	<b>Lucros ou Prejuízos Acumulados</b>	<b>Outros Resultados Abrangentes</b>	<b>Patrimônio Líquido</b>
5.01	Saldos Iniciais	2.078.116	-49.375	555.853	0	5.410	2.590.004
5.03	Saldos Iniciais Ajustados	2.078.116	-49.375	555.853	0	5.410	2.590.004
5.04	Transações de Capital com os Sócios	0	4.813	-38.676	0	0	-33.863
5.04.03	Opções Outorgadas Reconhecidas	0	4.813	0	0	0	4.813
5.04.06	Dividendos	0	0	-38.676	0	0	-38.676
5.05	Resultado Abrangente Total	0	0	0	253.018	40.857	293.875
5.05.01	Lucro Líquido do Período	0	0	0	253.018	0	253.018
5.05.02	Outros Resultados Abrangentes	0	0	0	0	40.857	40.857
5.05.02.04	Ajustes de Conversão do Período	0	0	0	0	40.857	40.857
5.07	Saldos Finais	2.078.116	-44.562	517.177	253.018	46.267	2.850.016

**DFs Individuais / Demonstração do Valor Adicionado****(Reais Mil)**

<b>Código da Conta</b>	<b>Descrição da Conta</b>	<b>Acumulado do Atual Exercício 01/01/2016 à 30/09/2016</b>	<b>Acumulado do Exercício Anterior 01/01/2015 à 30/09/2015</b>
7.02	Insumos Adquiridos de Terceiros	-785	-744
7.02.02	Materiais, Energia, Servs. de Terceiros e Outros	-785	-744
7.03	Valor Adicionado Bruto	-785	-744
7.05	Valor Adicionado Líquido Produzido	-785	-744
7.06	Vlr Adicionado Recebido em Transferência	105.280	256.423
7.06.01	Resultado de Equivalência Patrimonial	104.937	256.077
7.06.02	Receitas Financeiras	343	346
7.07	Valor Adicionado Total a Distribuir	104.495	255.679
7.08	Distribuição do Valor Adicionado	104.495	255.679
7.08.01	Pessoal	2.338	2.232
7.08.01.01	Remuneração Direta	2.249	2.130
7.08.01.02	Benefícios	89	102
7.08.02	Impostos, Taxas e Contribuições	451	425
7.08.02.01	Federais	451	425
7.08.03	Remuneração de Capitais de Terceiros	1	4
7.08.03.03	Outras	1	4
7.08.04	Remuneração de Capitais Próprios	101.705	253.018
7.08.04.03	Lucros Retidos / Prejuízo do Período	101.705	253.018

**DFs Consolidadas / Balanço Patrimonial Ativo****(Reais Mil)**

<b>Código da Conta</b>	<b>Descrição da Conta</b>	<b>Trimestre Atual 30/09/2016</b>	<b>Exercício Anterior 31/12/2015</b>
1	Ativo Total	3.405.547	3.430.263
1.01	Ativo Circulante	1.308.216	1.334.279
1.01.01	Caixa e Equivalentes de Caixa	104.024	180.672
1.01.02	Aplicações Financeiras	955.167	941.514
1.01.02.01	Aplicações Financeiras Avaliadas a Valor Justo	955.167	941.514
1.01.02.01.02	Títulos Disponíveis para Venda	955.167	941.514
1.01.03	Contas a Receber	86.963	102.615
1.01.03.01	Clientes	86.963	102.615
1.01.04	Estoques	2.951	0
1.01.06	Tributos a Recuperar	38.372	74.335
1.01.06.01	Tributos Correntes a Recuperar	38.372	74.335
1.01.08	Outros Ativos Circulantes	120.739	35.143
1.01.08.03	Outros	120.739	35.143
1.01.08.03.02	Outros	7.031	4.462
1.01.08.03.03	Créditos com parceiros	101.488	23.940
1.01.08.03.04	Partes relacionadas	12.220	6.741
1.02	Ativo Não Circulante	2.097.331	2.095.984
1.02.01	Ativo Realizável a Longo Prazo	395.174	357.051
1.02.01.01	Aplicações Financeiras Avaliadas a Valor Justo	174.545	157.760
1.02.01.01.02	Títulos Disponíveis para Venda	174.545	157.760
1.02.01.02	Aplicações Financeiras Avaliadas ao Custo Amortizado	115.440	86.787
1.02.01.02.01	Títulos Mantidos até o Vencimento	115.440	86.787
1.02.01.04	Estoques	54.540	60.164
1.02.01.06	Tributos Diferidos	44.671	45.538
1.02.01.06.01	Imposto de Renda e Contribuição Social Diferidos	44.671	45.538
1.02.01.08	Créditos com Partes Relacionadas	0	234
1.02.01.08.04	Créditos com Outras Partes Relacionadas	0	234
1.02.01.09	Outros Ativos Não Circulantes	5.978	6.568
1.02.01.09.03	Impostos a Recuperar	4.375	4.925
1.02.01.09.05	Outros	1.603	1.643
1.02.02	Investimentos	130.969	125.118
1.02.02.01	Participações Societárias	130.969	125.118
1.02.03	Imobilizado	843.772	885.458
1.02.03.01	Imobilizado em Operação	358.443	379.039
1.02.03.03	Imobilizado em Andamento	485.329	506.419
1.02.04	Intangível	727.416	728.357
1.02.04.01	Intangíveis	727.416	728.357
1.02.04.01.01	Contrato de Concessão	724.871	724.871
1.02.04.01.02	Outros	2.545	3.486

**DFs Consolidadas / Balanço Patrimonial Passivo****(Reais Mil)**

<b>Código da Conta</b>	<b>Descrição da Conta</b>	<b>Trimestre Atual 30/09/2016</b>	<b>Exercício Anterior 31/12/2015</b>
2	Passivo Total	3.405.547	3.430.263
2.01	Passivo Circulante	163.426	157.967
2.01.01	Obrigações Sociais e Trabalhistas	8.983	18.572
2.01.01.01	Obrigações Sociais	0	2.370
2.01.01.02	Obrigações Trabalhistas	0	16.202
2.01.02	Fornecedores	66.079	71.663
2.01.02.01	Fornecedores Nacionais	66.079	71.663
2.01.02.01.01	Fornecedores	66.079	71.663
2.01.03	Obrigações Fiscais	21.993	27.578
2.01.03.01	Obrigações Fiscais Federais	14.204	16.528
2.01.03.01.01	Imposto de Renda e Contribuição Social a Pagar	1.675	1.295
2.01.03.01.02	PIS/COFINS	11.723	13.786
2.01.03.01.03	Outros	806	1.447
2.01.03.02	Obrigações Fiscais Estaduais	3.809	4.915
2.01.03.02.01	ICMS	3.809	4.915
2.01.03.03	Obrigações Fiscais Municipais	3.980	6.135
2.01.03.03.01	Royalties	2.575	3.230
2.01.03.03.02	Participação especial	1.405	2.905
2.01.04	Empréstimos e Financiamentos	36.452	12.472
2.01.04.01	Empréstimos e Financiamentos	36.452	12.472
2.01.04.01.01	Em Moeda Nacional	36.452	12.472
2.01.05	Outras Obrigações	15.875	11.979
2.01.05.01	Passivos com Partes Relacionadas	1.062	420
2.01.05.01.03	Débitos com Controladores	0	420
2.01.05.01.04	Débitos com Outras Partes Relacionadas	1.062	0
2.01.05.02	Outros	14.813	11.559
2.01.05.02.04	Outros	3.238	3.093
2.01.05.02.05	Seguros a pagar	11.575	8.466
2.01.06	Provisões	14.044	15.703
2.01.06.02	Outras Provisões	14.044	15.703
2.01.06.02.04	Provisões para Pesquisa e Desenvolvimento	14.044	15.703
2.02	Passivo Não Circulante	515.130	583.131
2.02.01	Empréstimos e Financiamentos	331.662	357.171
2.02.01.01	Empréstimos e Financiamentos	331.662	357.171
2.02.01.01.01	Em Moeda Nacional	331.662	357.171
2.02.04	Provisões	183.468	225.960
2.02.04.02	Outras Provisões	183.468	225.960
2.02.04.02.04	Provisão para Abandono	183.468	225.960
2.03	Patrimônio Líquido Consolidado	2.726.991	2.689.165
2.03.01	Capital Social Realizado	2.078.116	2.078.116
2.03.02	Reservas de Capital	-40.091	-43.108
2.03.02.04	Opções Outorgadas	40.916	37.899
2.03.02.05	Ações em Tesouraria	-81.007	-81.007
2.03.04	Reservas de Lucros	572.112	610.788
2.03.04.01	Reserva Legal	36.166	33.107
2.03.04.08	Dividendo Adicional Proposto	0	38.676

**DFs Consolidadas / Balanço Patrimonial Passivo****(Reais Mil)**

<b>Código da Conta</b>	<b>Descrição da Conta</b>	<b>Trimestre Atual 30/09/2016</b>	<b>Exercício Anterior 31/12/2015</b>
2.03.04.10	Reserva para investimento	535.946	539.005
2.03.05	Lucros/Prejuízos Acumulados	101.705	0
2.03.08	Outros Resultados Abrangentes	15.149	43.369

**DFs Consolidadas / Demonstração do Resultado****(Reais Mil)**

<b>Código da Conta</b>	<b>Descrição da Conta</b>	<b>Trimestre Atual 01/07/2016 à 30/09/2016</b>	<b>Acumulado do Atual Exercício 01/01/2016 à 30/09/2016</b>	<b>Igual Trimestre do Exercício Anterior 01/07/2015 à 30/09/2015</b>	<b>Acumulado do Exercício Anterior 01/01/2015 à 30/09/2015</b>
3.01	Receita de Venda de Bens e/ou Serviços	108.406	372.579	112.105	362.671
3.02	Custo dos Bens e/ou Serviços Vendidos	-57.442	-185.561	-57.284	-182.730
3.03	Resultado Bruto	50.964	187.018	54.821	179.941
3.04	Despesas/Receitas Operacionais	-19.248	-88.117	-17.774	-71.056
3.04.02	Despesas Gerais e Administrativas	-13.358	-34.439	-9.714	-36.421
3.04.05	Outras Despesas Operacionais	-5.968	-53.935	-7.656	-33.836
3.04.05.01	Custos exploratórios para extração de petróleo e gás	-6.009	-51.341	-7.938	-34.135
3.04.05.02	Outras operacionais líquidas	41	-2.594	282	299
3.04.06	Resultado de Equivalência Patrimonial	78	257	-404	-799
3.05	Resultado Antes do Resultado Financeiro e dos Tributos	31.716	98.901	37.047	108.885
3.06	Resultado Financeiro	37.141	13.063	133.413	242.541
3.06.01	Receitas Financeiras	36.449	17.304	128.260	231.019
3.06.01.01	Rendimento de aplicações financeiras	36.449	17.304	128.260	231.019
3.06.02	Despesas Financeiras	692	-4.241	5.153	11.522
3.06.02.01	Outras receitas e despesas financeiras	692	-4.241	5.153	11.522
3.07	Resultado Antes dos Tributos sobre o Lucro	68.857	111.964	170.460	351.426
3.08	Imposto de Renda e Contribuição Social sobre o Lucro	-5.902	-10.259	-51.587	-98.408
3.08.01	Corrente	-6.176	-9.392	-49.958	-82.896
3.08.02	Diferido	274	-867	-1.629	-15.512
3.09	Resultado Líquido das Operações Continuadas	62.955	101.705	118.873	253.018
3.11	Lucro/Prejuízo Consolidado do Período	62.955	101.705	118.873	253.018
3.11.01	Atribuído a Sócios da Empresa Controladora	62.955	101.705	118.873	253.018
3.99	Lucro por Ação - (Reais / Ação)				

**DFs Consolidadas / Demonstração do Resultado Abrangente****(Reais Mil)**

<b>Código da Conta</b>	<b>Descrição da Conta</b>	<b>Trimestre Atual 01/07/2016 à 30/09/2016</b>	<b>Acumulado do Atual Exercício 01/01/2016 à 30/09/2016</b>	<b>Igual Trimestre do Exercício Anterior 01/07/2015 à 30/09/2015</b>	<b>Acumulado do Exercício Anterior 01/01/2015 à 30/09/2015</b>
4.01	Lucro Líquido Consolidado do Período	62.955	101.705	118.873	253.018
4.02	Outros Resultados Abrangentes	-1.677	-28.220	35.860	40.857
4.02.01	Ajustes acumulados de conversão de empresas no exterior	-1.677	-28.220	35.860	40.857
4.03	Resultado Abrangente Consolidado do Período	61.278	73.485	154.733	293.875
4.03.01	Atribuído a Sócios da Empresa Controladora	61.278	73.485	154.733	293.875

**DFs Consolidadas / Demonstração do Fluxo de Caixa - Método Indireto****(Reais Mil)**

<b>Código da Conta</b>	<b>Descrição da Conta</b>	<b>Acumulado do Atual Exercício 01/01/2016 à 30/09/2016</b>	<b>Acumulado do Exercício Anterior 01/01/2015 à 30/09/2015</b>
6.01	Caixa Líquido Atividades Operacionais	125.072	442.036
6.01.01	Caixa Gerado nas Operações	250.202	457.143
6.01.01.01	Lucro líquido do período	101.705	253.017
6.01.01.02	Equivalência patrimonial	-257	799
6.01.01.03	Amortização e depreciação	52.009	93.445
6.01.01.04	Imposto de renda e contribuição social diferidos	867	15.512
6.01.01.05	Encargos financeiros e variação cambial sobre financiamentos e empréstimos	13.393	10.465
6.01.01.06	Baixa de imobilizado/intangível	71.735	211
6.01.01.07	Despesa com plano de opção de ação	3.017	4.813
6.01.01.08	Provisão para imposto de renda e contribuição social	9.392	82.896
6.01.01.09	Provisão (reversão) para pesquisa e desenvolvimento	-1.659	3.557
6.01.01.10	Variação cambial e complemento sobre provisão de abandono	0	-7.572
6.01.02	Variações nos Ativos e Passivos	6.346	-705
6.01.02.01	Contas a receber de clientes	15.652	10.437
6.01.02.02	Impostos a recuperar	36.513	10.020
6.01.02.03	Fornecedores	-19.557	14.034
6.01.02.04	Impostos a recolher	-14.977	-23.998
6.01.02.05	Juros pagos	-11.927	-9.953
6.01.02.06	Imposto de renda e contribuição social pagos	0	-1.336
6.01.02.07	Partes relacionadas	642	91
6.01.03	Outros	-131.476	-14.402
6.01.03.01	Outros ativos	-82.648	-7.223
6.01.03.02	Outros passivos	-48.828	-7.179
6.02	Caixa Líquido Atividades de Investimento	-131.829	-507.900
6.02.01	Caixa restrito	-28.653	-47.305
6.02.02	Aplicações financeiras	-30.438	-224.142
6.02.03	Aumento de capital de empresas no exterior	-29.247	-66.541
6.02.04	Dividendos recebidos	23.653	-26.150
6.02.05	Pagamentos de imobilizado	-66.918	-143.539
6.02.06	Pagamentos de intangível	-226	-223
6.03	Caixa Líquido Atividades de Financiamento	-41.671	79.159
6.03.01	Liberação de empréstimo	-2.995	117.835
6.03.03	Pagamento de dividendos	-38.676	-38.676
6.04	Variação Cambial s/ Caixa e Equivalentes	-28.220	40.857
6.05	Aumento (Redução) de Caixa e Equivalentes	-76.648	54.152
6.05.01	Saldo Inicial de Caixa e Equivalentes	180.672	117.191
6.05.02	Saldo Final de Caixa e Equivalentes	104.024	171.343



**DFs Consolidadas / Demonstração das Mutações do Patrimônio Líquido / DMPL - 01/01/2016 à 30/09/2016****(Reais Mil)**

<b>Código da Conta</b>	<b>Descrição da Conta</b>	<b>Capital Social Integralizado</b>	<b>Reservas de Capital, Opções Outorgadas e Ações em Tesouraria</b>	<b>Reservas de Lucro</b>	<b>Lucros ou Prejuízos Acumulados</b>	<b>Outros Resultados Abrangentes</b>	<b>Patrimônio Líquido</b>	<b>Participação dos Não Controladores</b>	<b>Patrimônio Líquido Consolidado</b>
5.01	Saldos Iniciais	2.078.116	-4.432	572.112	0	43.369	2.689.165	0	2.689.165
5.03	Saldos Iniciais Ajustados	2.078.116	-4.432	572.112	0	43.369	2.689.165	0	2.689.165
5.04	Transações de Capital com os Sócios	0	-35.659	0	0	0	-35.659	0	-35.659
5.04.03	Opções Outorgadas Reconhecidas	0	3.017	0	0	0	3.017	0	3.017
5.04.06	Dividendos	0	-38.676	0	0	0	-38.676	0	-38.676
5.05	Resultado Abrangente Total	0	0	0	101.705	-28.220	73.485	0	73.485
5.05.01	Lucro Líquido do Período	0	0	0	101.705	0	101.705	0	101.705
5.05.02	Outros Resultados Abrangentes	0	0	0	0	-28.220	-28.220	0	-28.220
5.05.02.04	Ajustes de Conversão do Período	0	0	0	0	-28.220	-28.220	0	-28.220
5.07	Saldos Finais	2.078.116	-40.091	572.112	101.705	15.149	2.726.991	0	2.726.991

**DFs Consolidadas / Demonstração das Mutações do Patrimônio Líquido / DMPL - 01/01/2015 à 30/09/2015****(Reais Mil)**

Código da Conta	Descrição da Conta	Capital Social Integralizado	Reservas de Capital, Opções Outorgadas e Ações em Tesouraria	Reservas de Lucro	Lucros ou Prejuízos Acumulados	Outros Resultados Abrangentes	Patrimônio Líquido	Participação dos Não Controladores	Patrimônio Líquido Consolidado
5.01	Saldos Iniciais	2.078.116	-49.375	555.853	0	5.410	2.590.004	0	2.590.004
5.03	Saldos Iniciais Ajustados	2.078.116	-49.375	555.853	0	5.410	2.590.004	0	2.590.004
5.04	Transações de Capital com os Sócios	0	4.813	-38.676	0	0	-33.863	0	-33.863
5.04.03	Opções Outorgadas Reconhecidas	0	4.813	0	0	0	4.813	0	4.813
5.04.06	Dividendos	0	0	-38.676	0	0	-38.676	0	-38.676
5.05	Resultado Abrangente Total	0	0	0	253.018	40.857	293.875	0	293.875
5.05.01	Lucro Líquido do Período	0	0	0	253.018	0	253.018	0	253.018
5.05.02	Outros Resultados Abrangentes	0	0	0	0	40.857	40.857	0	40.857
5.05.02.04	Ajustes de Conversão do Período	0	0	0	0	40.857	40.857	0	40.857
5.07	Saldos Finais	2.078.116	-44.562	517.177	253.018	46.267	2.850.016	0	2.850.016

**DFs Consolidadas / Demonstração do Valor Adicionado****(Reais Mil)**

<b>Código da Conta</b>	<b>Descrição da Conta</b>	<b>Acumulado do Atual Exercício 01/01/2016 à 30/09/2016</b>	<b>Acumulado do Exercício Anterior 01/01/2015 à 30/09/2015</b>
7.01	Receitas	558.386	600.311
7.01.01	Vendas de Mercadorias, Produtos e Serviços	458.988	452.496
7.01.02	Outras Receitas	7.820	4.276
7.01.03	Receitas refs. à Construção de Ativos Próprios	91.578	143.539
7.02	Insumos Adquiridos de Terceiros	-240.109	-233.440
7.02.01	Custos Prods., Mercs. e Servs. Vendidos	-152.257	-91.230
7.02.02	Materiais, Energia, Servs. de Terceiros e Outros	-78.114	-130.324
7.02.04	Outros	-9.738	-11.886
7.03	Valor Adicionado Bruto	318.277	366.871
7.04	Retenções	-51.947	-93.578
7.04.01	Depreciação, Amortização e Exaustão	-51.947	-93.578
7.05	Valor Adicionado Líquido Produzido	266.330	273.293
7.06	Vlr Adicionado Recebido em Transferência	24.107	234.975
7.06.01	Resultado de Equivalência Patrimonial	257	-799
7.06.02	Receitas Financeiras	22.590	235.440
7.06.03	Outros	1.260	334
7.07	Valor Adicionado Total a Distribuir	290.437	508.268
7.08	Distribuição do Valor Adicionado	290.437	508.268
7.08.01	Pessoal	39.506	37.935
7.08.01.01	Remuneração Direta	32.490	31.032
7.08.01.02	Benefícios	4.873	4.876
7.08.01.03	F.G.T.S.	2.101	1.968
7.08.01.04	Outros	42	59
7.08.02	Impostos, Taxas e Contribuições	136.423	221.946
7.08.02.01	Federais	59.941	147.238
7.08.02.02	Estaduais	42.227	41.013
7.08.02.03	Municipais	34.255	33.695
7.08.03	Remuneração de Capitais de Terceiros	12.803	-4.631
7.08.03.01	Juros	4.071	354
7.08.03.02	Aluguéis	2.016	2.135
7.08.03.03	Outras	6.716	-7.120
7.08.03.03.01	Despesas Bancárias	4.315	597
7.08.03.03.02	Varição Monetária/Cambial	2.401	-7.717
7.08.04	Remuneração de Capitais Próprios	101.705	253.018
7.08.04.03	Lucros Retidos / Prejuízo do Período	101.705	253.018

## Comentário do Desempenho

# Mensagem da Administração

Ao longo de 2016, a QGEP atuou de forma a enfrentar os obstáculos em um mercado altamente desafiador, devido ao cenário macroeconômico e do setor de óleo e gás. Controlamos os custos, mantivemos a solidez e liquidez do nosso balanço, e nos beneficiamos de oportunidades com o intuito de fortalecer nossa posição entre as empresas independentes operadoras do mercado brasileiro de óleo e gás. No momento, já há sinais de que as condições do setor estão começando a melhorar no Brasil, e que mudanças regulatórias estão atraindo investimentos de importantes empresas globais de petróleo. A QGEP está competitivamente bem posicionada para participar desse movimento e está atenta a oportunidades de melhoria em seu portfólio que poderão surgir no curto prazo.

No terceiro trimestre de 2016, nosso lucro líquido foi de R\$63 milhões, significativamente superior ao resultado do segundo trimestre de 2016. Ainda no mesmo período, tivemos a aquisição pela Statoil da participação no Bloco BM-S-8 e aumentamos nossa participação em blocos da Bacia de Foz do Amazonas e Pará-Maranhão, proporcionando a oportunidade para potenciais farm-outs no médio prazo.

Conforme havíamos antecipado, a produção do Campo de Manati registrou queda no terceiro trimestre, refletindo o declínio no consumo de gás em todo o país. A produção média de gás foi de 4,4MMm<sup>3</sup> por dia no período, em linha com a expectativa da Companhia de que a produção de gás no Campo de Manati registrará uma média de 5,1MMm<sup>3</sup> por dia no ano de 2016. Nossas operações no Campo são eficientes e rentáveis, e mesmo com uma taxa média de produção mais baixa, geraram EBITDA superior a R\$45 milhões nesse trimestre. Considerando o atual excesso de oferta no Brasil, estamos mantendo nossa expectativa de produção média de gás para o exercício de 2016, e estimamos que a produção de gás em 2017 registre uma média de 4,9MMm<sup>3</sup> por dia, com potencial crescimento ao longo do ano. Esta estimativa está em linha com as perspectivas do mercado, dada a projeção da atividade econômica e consequente demanda por gás na região nordeste.

Na última divulgação, já havíamos informado que a Statoil firmou um acordo para adquirir a participação de 66% da Petrobras no BM-S-8, bloco, que inclui uma parte significativa de nossa descoberta de Carcará. Esta aquisição trará maior visibilidade para o consórcio em relação ao cronograma do desenvolvimento para o ativo. A descoberta de Carcará abrange tanto o Bloco BM-S-8 como a área adjacente ao norte, que deverá fazer parte da próxima rodada de licitações da ANP, programada para meados de 2017.

Mais para frente neste relatório, forneceremos uma atualização detalhada a respeito do restante de nosso portfólio de ativos. No entanto é importante mencionar que a chegada programada do FPSO Petrojarl I no Campo de Atlanta foi postergada até o terceiro trimestre de 2017, devido a desafios relacionados com a adaptação da embarcação, e o primeiro óleo agora está previsto para o final de 2017. Estamos em discussão com a empresa contratada buscando mitigar os efeitos desse atraso.

Em termos de nossa posição financeira, fechamos o trimestre com um saldo de caixa de R\$1,2 bilhão, ou R\$4,78 por ação. Atualizamos nosso plano de investimento para 2016 e 2017, e essa posição de caixa, combinada com o fluxo de caixa operacional projetado, equacionam as nossas necessidades no período.

A atratividade do setor de óleo e gás do Brasil está em alta, e a QGEP estará atenta às oportunidades decorrentes dessa retomada. As iniciativas do governo alterando a regulamentação em relação ao conteúdo local e a abertura do pré-sal a outras operadoras estão criando um cenário propício para os nossos negócios. Estamos confiantes de que a experiência da QGEP como operador em águas profundas, os relacionamentos desenvolvidos por meio de parcerias com grandes corporações, além da diversidade e qualidade do nosso portfólio de ativos, nos colocam em uma excelente posição, de modo a nos beneficiarmos do crescimento do setor previsto para 2017 e para os próximos anos.

## Comentário do Desempenho

09 de novembro de 2016

## Desempenho Financeiro

## Demonstração dos resultados:

## Demonstração dos Resultados e Destaques Financeiros (R\$ milhões)

	3T16	3T15 <sup>(1)</sup>	Δ%	9M16	9M15 <sup>(1)</sup>	Δ%
<b>Receita líquida</b>	<b>108,4</b>	<b>112,1</b>	<b>-3,3%</b>	<b>372,6</b>	<b>362,7</b>	<b>2,7%</b>
Custos	(57,4)	(57,3)	0,2%	(185,6)	(182,7)	1,6%
<b>Lucro bruto</b>	<b>51,0</b>	<b>54,8</b>	<b>-6,9%</b>	<b>187,0</b>	<b>179,9</b>	<b>3,9%</b>
<b>Receitas (Despesas) operacionais</b>						
Despesas gerais e administrativas	(13,4)	(9,7)	38,1%	(34,4)	(36,4)	-5,5%
Equivalência patrimonial	0,1	(0,4)	-125,0%	0,3	(0,8)	-137,5%
Gastos exploratórios de óleo e gás	(6,0)	(7,9)	-24,1%	(51,3)	(34,1)	50,4%
Outras despesas operacionais líquidas	0,0	0,3	-100,0%	(2,6)	0,3	N/A
<b>Lucro (Prejuízo) operacional</b>	<b>31,7</b>	<b>37,0</b>	<b>-14,3%</b>	<b>98,9</b>	<b>108,9</b>	<b>-9,2%</b>
Resultado financeiro líquido	37,1	133,4	-72,2%	13,1	242,5	-94,6%
<b>Lucro antes dos impostos e contribuição social</b>	<b>68,9</b>	<b>170,5</b>	<b>-59,6%</b>	<b>112,0</b>	<b>351,4</b>	<b>-68,1%</b>
Imposto de renda e contribuição social	(5,9)	(51,6)	-88,6%	(10,3)	(98,4)	-89,5%
<b>Lucro (Prejuízo) líquido</b>	<b>63,0</b>	<b>118,9</b>	<b>-47,0%</b>	<b>101,7</b>	<b>253,0</b>	<b>-59,8%</b>
<b>Caixa Líquido gerado pelas atividades operacionais</b>	<b>52,3</b>	<b>202,3</b>	<b>-74,1%</b>	<b>141,1</b>	<b>442,0</b>	<b>-68,1%</b>
<b>EBITDAX<sup>(2)</sup></b>	<b>46,1</b>	<b>61,9</b>	<b>-25,5%</b>	<b>150,7</b>	<b>211,7</b>	<b>-28,8%</b>

Alguns percentuais e outros números incluídos neste relatório foram arredondados para facilitar a apresentação, podendo, assim, apresentar pequenas diferenças em relação às tabelas e notas constantes nas informações trimestrais. Ademais, pela mesma razão, os valores totais apresentados em determinadas tabelas podem não refletir a soma aritmética dos valores precedentes.

<sup>(1)</sup> Os valores deste período referem-se aos números reapresentados em 09 de março de 2016.

<sup>(2)</sup> O EBITDAX é uma medida usada pelo setor de petróleo e gás calculada da seguinte maneira: EBITDA + despesas de exploração com poços secos ou sub-comerciais. O cálculo do EBITDA considera o lucro antes do imposto de renda, contribuição social, resultado financeiro e despesas de amortização. O EBITDA não é uma medida financeira segundo as Práticas Contábeis Adotadas no Brasil e as IFRS. Tampouco deve ser considerado isoladamente ou como alternativa ao lucro líquido como indicador de desempenho operacional ou alternativa ao fluxo de caixa operacional como medida de liquidez. É possível que outras empresas calculem o EBITDA de maneira diferente da empregada pela QGEP. Além disso, como medida da lucratividade da Empresa, o EBITDA apresenta limitações por não considerar certos custos inerentes ao negócio que podem afetar os resultados líquidos de maneira significativa, tais como despesas financeiras, tributos e amortização. A QGEP usa o EBITDA como um indicador complementar de seu desempenho operacional.

O fluxo de caixa consistente gerado pelo Campo de Manati proveu à companhia recursos suficientes para cobrir os custos operacionais e continuar financiando seus projetos de exploração. No terceiro trimestre, os resultados financeiros consolidados foram impactados pela baixa produção de gás, refletindo a difícil condição econômica no Brasil, o que criou uma redução na demanda industrial por gás. Além disso, houve declínio no resultado financeiro do período quando comparado com o mesmo período do ano anterior, em função da apreciação do real no trimestre, movimento contrário ao ocorrido no 3T15. Dessa forma, ao mesmo tempo em que o lucro líquido cresceu substancialmente frente ao 2T16, registramos queda de 47,0% quando comparado ao 3T15. A redução do EBITDAX foi menor, e a margem EBITDAX atingiu 41,7%. A companhia encerrou o trimestre com caixa positivo e balanço de equivalentes de caixa de R\$1,2 bilhão, provendo amplos recursos para os investimentos futuros.

## Comentário do Desempenho

09 de novembro de 2016

### Destaques Financeiros do 3T16:

- ▶ A receita líquida foi de R\$108,4 milhões, uma redução de 3,3% quando comparada aos R\$112,1 milhões do 3T15. Esse declínio foi decorrente da queda na produção de gás em Manati, que alcançou média diária de 4,4MMm<sup>3</sup> no 3T16, comparado a 5,0MMm<sup>3</sup> por dia no 3T15. A queda da produção foi parcialmente compensada pelo reajuste anual dos preços do gás de Manati em janeiro de 2016.
- ▶ Os custos operacionais totalizaram R\$57,4 milhões no trimestre, em linha com os R\$57,3 milhões registrados no 3T15.
  - Despesas com amortização foram de R\$13,2 milhões, queda de 44,5% em comparação a R\$23,8 milhões no 3T15. A queda na amortização reflete o impacto da variação cambial sobre a provisão de abandono na comparação trimestral e a revisão de seu valor por parte do operador ocorrida no 4T15.
  - Custos de produção foram de R\$20,6 milhões, comparados a R\$17,7 milhões no 3T15. Os valores mais elevados refletem um trimestre completo de operação da estação de compressão no 3T16, comparado a apenas meio trimestre no 3T15. O custo de manutenção totalizou R\$10,1 milhões, R\$7,1 milhões superior ao 3T15 em função da manutenção e pintura da plataforma em andamento no Campo.
  - Royalties e Participação Especial ficaram estáveis em relação ao 3T15. Mesmo com o menor volume de gás produzido no 3T16 em comparação ao 3T15, esta queda foi parcialmente compensada pelo reajuste anual do preço de gás de Manati em janeiro de 2016.

### Custos operacionais (R\$ milhões)

	3T16	3T15 <sup>(1)</sup>	Δ%	9M16	9M15 <sup>(1)</sup>	Δ%
Depreciação e amortização	13,2	23,8	-44,5%	49,1	90,7	-45,9%
Custos de produção	20,6	17,7	16,4%	60,8	42,8	42,1%
Custos de manutenção	10,1	3,0	236,7%	30,0	7,8	284,6%
Royalties	8,4	8,6	-2,8%	28,6	27,7	3,4%
Participação especial	1,4	1,3	14,3%	5,2	5,8	-10,2%
P&D	1,3	1,3	0,0%	4,4	4,0	10,6%
Outros	2,4	1,6	50,0%	7,4	4,0	86,6%
<b>TOTAL</b>	<b>57,4</b>	<b>57,3</b>	<b>0,2%</b>	<b>185,6</b>	<b>182,7</b>	<b>1,5%</b>

(1) Os valores deste período referem-se aos números reapresentados em 09 de março de 2016.

- ▶ Despesas gerais e administrativas totalizaram R\$13,4 milhões, aumento de 38,1% quando comparadas ao 3T15. O aumento ano a ano foi decorrente principalmente de menores atividades nos blocos operados, diminuindo assim o repasse dos custos aos parceiros.
- ▶ Os gastos exploratórios somaram R\$6,0 milhões, comparado a R\$7,9 milhões em relação ao 3T15, devido a menores gastos com sísmica no 3T16.
- ▶ EBITDAX foi de R\$46,1 milhões no 3T16, em comparação com R\$61,9 milhões no 3T15, como resultado da menor produção em Manati e custos de manutenção não recorrentes no período.
- ▶ O resultado financeiro líquido foi de R\$37,1 milhões, comparado a R\$133,4 milhões registrados no 3T15. A redução em relação ao ano anterior reflete a apreciação do real no 3T16, diferentemente da desvalorização expressiva ocorrida no 3T15, que teve impacto positivo nas aplicações financeiras da QGEP denominadas em dólar.
- ▶ O fluxo de caixa operacional totalizou R\$36,3 milhões, comparado a R\$202,3 milhões no 3T15.

## Comentário do Desempenho

09 de novembro de 2016

### Destaques Financeiros do 9M16:

- ▶ Receita líquida atingiu R\$372,6 milhões, aumento de 2,7% quando comparada aos R\$362,7 milhões no 9M15. Este aumento reflete o preço ajustado do gás de Manati em janeiro de 2016.
- ▶ Os custos operacionais totalizaram R\$185,6 milhões, aumento de 1,5% sobre os R\$182,7 milhões registrados no 9M15, em função de maiores custos de produção e manutenção no 3T16, parcialmente compensados por menores custos de depreciação e amortização.
- ▶ O resultado financeiro líquido foi de R\$13,1 milhões, contra R\$242,5 milhões registrados nos 9M15. Assim como no terceiro trimestre, a variação reflete uma maior estabilidade do real perante o dólar no período.
- ▶ O EBITDAX foi de R\$150,7 milhões, queda de 28,8% em relação ao 9M15, devido aos maiores custos operacionais relacionados ao início da operação da estação de compressão de Manati e de maiores gastos exploratórios com a aquisição de sísmica para os blocos da 11ª Rodada de Licitações da ANP no 9M16.
- ▶ O fluxo de caixa operacional totalizou R\$125,1 milhões, comparado a R\$442,0 milhões no 9M15.

## Comentário do Desempenho

09 de novembro de 2016

**Balanço patrimonial:**

	3T16	2T16	Δ%
<b>Ativo</b>			
<b>Circulante</b>	<b>1.308,2</b>	<b>1.357,3</b>	<b>-3,6%</b>
Caixa e equivalente de caixa	104,0	153,0	-32,0%
Aplicações financeiras	955,2	961,3	-0,6%
Contas a receber	87,0	85,3	1,9%
Créditos com parceiros	101,5	89,1	13,9%
Estoques	3,0	2,9	0,5%
Impostos e contribuição a recuperar	38,4	53,6	-28,4%
Outros	19,3	12,0	60,1%
<b>Não Circulante</b>	<b>2.097,3</b>	<b>2.061,2</b>	<b>1,8%</b>
Caixa restrito	115,4	108,4	6,5%
Aplicações financeiras	174,5	168,6	3,5%
Estoques não circulante	54,5	55,0	-0,9%
Partes Relacionadas	0,0	0,0	N/A
Impostos a recuperar	4,4	3,6	20,5%
Imposto de renda e contribuição social diferidos	44,7	44,4	0,6%
Investimentos	131,0	122,5	6,9%
Imobilizado	843,8	829,2	1,8%
Intangível	727,4	727,8	-0,1%
Outros ativos não circulantes	1,6	1,6	-2,5%
<b>TOTAL DO ATIVO</b>	<b>3.405,5</b>	<b>3.418,5</b>	<b>-0,4%</b>
<b>Passivo e Patrimônio Líquido</b>			
<b>Circulante</b>	<b>163,4</b>	<b>237,5</b>	<b>-31,2%</b>
Fornecedores	66,1	155,0	-57,4%
Impostos e contribuição a recolher	22,0	19,9	10,6%
Remuneração e obrigações sociais	9,0	7,4	21,0%
Contas a pagar - Partes Relacionadas	1,1	1,1	1,0%
Empréstimos e financiamentos	36,5	30,4	19,8%
Provisão para pesquisa e desenvolvimento	14,0	14,6	-3,8%
Seguros a pagar	0,0	6,0	-100,0%
Outros	14,8	3,1	380,1%
<b>Não Circulante</b>	<b>515,1</b>	<b>519,6</b>	<b>-0,9%</b>
Empréstimos e financiamentos	331,7	340,2	-2,5%
Provisão para abandono	181,0	179,4	0,9%
Outras contas a pagar	2,5	0,0	N/A
<b>Patrimônio Líquido</b>	<b>2.727,0</b>	<b>2.661,4</b>	<b>2,5%</b>
Capital social integralizado	2.078,1	2.078,1	0,0%
Outros Resultados Abrangentes	15,1	13,5	12,4%
Reserva de Lucros	572,1	572,1	0,0%
Reserva de Capital	40,9	40,0	2,4%
Ações em Tesouraria	(81,0)	(81,0)	0,0%
Lucro líquido do período	101,7	38,8	162,5%
<b>TOTAL DO PASSIVO E PATRIMÔNIO LÍQUIDO</b>	<b>3.405,5</b>	<b>3.418,5</b>	<b>-0,4%</b>



**Comentário do Desempenho**

09 de novembro de 2016

## Posição de Caixa (Caixa, Equivalentes de Caixa e Aplicações Financeiras) e Endividamento

Ao final do 3T16, a Companhia possuía saldo e equivalentes de caixa de R\$1,2 bilhão. Em 30 de setembro, a QGEP detinha aproximadamente 28% do seu caixa investido em fundos cambiais, com o objetivo de proteger sua capacidade de investimento no longo prazo.

O saldo remanescente é investido em instrumentos denominados em reais. Em 30 de setembro de 2016, o retorno médio anual desses investimentos foi de 102,39% do CDI e 82,31% dos fundos tinha liquidez diária.

O endividamento total em 30 de setembro de 2016 era de R\$370,0 milhões. Esses empréstimos consistem em R\$252,1 milhões oriundos de linhas de crédito da Companhia junto à Financiadora de Estudos e Projetos (FINEP) e R\$117,9 milhões de uma linha de crédito do Banco do Nordeste do Brasil (BNB).

Os recursos tomados com a FINEP fazem parte de um pacote de financiamento que visa dar suporte ao desenvolvimento do SPA do Campo de Atlanta, e consiste de duas linhas de crédito, à taxa fixa de 3,5% ao ano, e outra à taxa flutuante ligada à TJLP. Ambas têm período de carência de três anos, com início do pagamento em setembro de 2016, e prazo de pagamento de sete anos. A QGEP conta com uma linha de crédito total com a FINEP de R\$266,1 milhões.

O financiamento do BNB é direcionado para a operação dos ativos da Companhia na região Nordeste. O empréstimo, que tem custo de 4,71% ao ano, com bônus de adimplência de 15%, tem carência de cinco anos e período de repagamento de sete anos.

A posição de caixa líquido da Companhia em 30 de setembro de 2016 era de R\$865,6 milhões.

## Comentário do Desempenho

09 de novembro de 2016

## Fluxo de caixa:

## DEMONSTRAÇÃO DO FLUXO DE CAIXA (R\$ milhões)

	3T16	3T15 <sup>(1)</sup>	Δ%	9M16	9M15 <sup>(1)</sup>	Δ%
<b>FLUXO DE CAIXA DAS ATIVIDADES OPERACIONAIS</b>						
<b>Lucro líquido do período</b>	<b>63,0</b>	<b>118,9</b>	<b>-47,0%</b>	<b>101,7</b>	<b>253,0</b>	<b>-59,8%</b>
Ajustes para reconciliar o lucro líquido com o caixa gerado pelas (aplicado nas) atividades operacionais:						
Equivalência Patrimonial	(0,1)	0,4	-119,1%	(0,3)	0,8	-132,2%
Amortização de gastos de exploração e desenvolvimento	14,2	24,8	-42,8%	52,0	93,4	-44,3%
Imposto de renda e contribuição social diferidos	(0,3)	1,6	-116,8%	0,9	15,5	-94,4%
Encargos financeiros e variação cambial sobre financiamentos e empréstimos	4,5	4,1	9,9%	13,4	10,5	28,0%
Baixa de imobilizado	(0,0)	(18,9)	-100,0%	71,7	0,2	N/A
Provisão para plano de opção de ações	(0,2)	1,5	-113,7%	3,0	4,8	-37,3%
Provisão para imposto renda e contribuição social	10,5	121,5	-91,4%	9,4	82,9	-88,7%
Provisão para pesquisa e desenvolvimento	(1,7)	1,3	-226,2%	(1,7)	3,6	-146,6%
Variação cambial/Outros	0,0	13,4	-100,0%	0,0	(7,6)	-100,0%
<b>(Aumento) redução nos ativos operacionais:</b>	<b>(6,2)</b>	<b>68,4</b>	<b>-109,1%</b>	<b>(30,5)</b>	<b>13,2</b>	<b>-330,3%</b>
<b>Aumento (redução) nos passivos operacionais:</b>	<b>(31,4)</b>	<b>(134,7)</b>	<b>-76,7%</b>	<b>(80,7)</b>	<b>(28,3)</b>	<b>184,7%</b>
Caixa líquido gerado pelas atividades operacionais	52,3	202,3	-74,1%	141,1	442,0	-68,1%
<b>FLUXO DE CAIXA DAS ATIVIDADES DE INVESTIMENTO</b>						
Caixa líquido aplicado nas atividades de investimento	(97,9)	(254,2)	-61,5%	(145,8)	(507,9)	-71,3%
<b>FLUXO DE CAIXA DAS ATIVIDADES DE FINANCIAMENTO</b>						
Caixa líquido gerado pelas atividades de financiamento	(3,0)	0,0	N/A	(41,7)	79,2	-152,6%
Total variação cambial sobre caixa e equivalentes de caixa	1,7	35,9	-95,3%	(28,2)	40,9	-169,1%
Aumento (Redução) do saldo de caixa e equivalentes de caixa	(47,0)	(16,0)	193,7%	(74,6)	54,2	-237,7%
<b>Caixa e equivalentes de caixa no início do período</b>	<b>153,0</b>	<b>187,3</b>	<b>-18,3%</b>	<b>180,7</b>	<b>117,2</b>	<b>54,2%</b>
<b>Caixa e equivalentes de caixa no final do período</b>	<b>104,0</b>	<b>171,3</b>	<b>-39,3%</b>	<b>104,0</b>	<b>171,3</b>	<b>-39,3%</b>
<b>Aumento (Redução) do saldo de caixa e equivalentes de caixa</b>	<b>(49,0)</b>	<b>(16,0)</b>	<b>206,6%</b>	<b>(76,6)</b>	<b>54,2</b>	<b>-241,5%</b>

## Comentário do Desempenho

09 de novembro de 2016

**INFORMAÇÕES FINANCEIRAS CONSOLIDADAS (R\$ MILHÕES):****Informações Financeiras Consolidadas (R\$ milhões)**

	<b>3T16</b>	<b>3T15<sup>(1)</sup></b>	<b>Δ%</b>	<b>9M16</b>	<b>9M15<sup>(1)</sup></b>	<b>Δ%</b>
Lucro Líquido	63,0	118,9	-47,0%	101,7	253,0	-59,8%
Depreciação e amortização	14,2	24,8	-42,8%	52,0	93,4	-44,3%
(Receita financeira líquida)/ despesa	(37,1)	(133,4)	-72,2%	(13,1)	(242,5)	-94,6%
Imposto de renda e contribuição social	5,9	51,6	-88,6%	10,3	98,4	-89,6%
<b>EBITDA<sup>(2)</sup></b>	<b>45,9</b>	<b>61,8</b>	<b>-25,8%</b>	<b>150,9</b>	<b>202,3</b>	<b>-25,4%</b>
Despesas de exploração de óleo e gás com poços secos ou sub-comerciais <sup>(3)</sup>	0,2	0,1	237,6%	(0,2)	9,4	-101,6%
<b>EBITDAX<sup>(4)</sup></b>	<b>46,1</b>	<b>61,9</b>	<b>-25,5%</b>	<b>150,8</b>	<b>211,7</b>	<b>-28,8%</b>
Margem EBITDA <sup>(5)</sup>	42,3%	55,2%	-23,2%	39,8%	56,1%	-29,1%
Margem EBITDAX <sup>(6)</sup>	42,6%	55,2%	-22,9%	39,6%	59,8%	-33,7%
Caixa Líquido <sup>(7)</sup>	865,6	1.037,6	-16,6%	865,6	1.037,6	-16,6%
Dívida Líquida/EBITDAX	(4,1)	(3,7)	11,2%	(4,1)	(3,7)	11,2%

<sup>(1)</sup> Os valores destes períodos referem-se aos números reapresentados em 09 de março de 2016.

<sup>(2)</sup> O cálculo do EBITDA considera o lucro antes do imposto de renda, contribuição social, resultado financeiro e despesas de amortização. O EBITDA não é uma medida financeira segundo as Práticas Contábeis Adotadas no Brasil e as IFRS. Tampouco deve ser considerado isoladamente ou como alternativa ao lucro líquido como indicador de desempenho operacional ou alternativa ao fluxo de caixa operacional como medida de liquidez. É possível que outras empresas calculem o EBITDA de maneira diferente da empregada pela QGEP. Além disso, como medida da lucratividade da Empresa, o EBITDA apresenta limitações por não considerar certos custos inerentes ao negócio que podem afetar os resultados líquidos de maneira significativa, tais como despesas financeiras, tributos e amortização. A QGEP usa o EBITDA como um indicador complementar de seu desempenho operacional.

<sup>(3)</sup> Despesas com exploração relacionadas a poços sub-comerciais ou a volumes não operacionais.

<sup>(4)</sup> O EBITDAX é uma medida usada pelo setor de petróleo e gás calculada da seguinte maneira: EBITDA + despesas de exploração com poços secos ou sub-comerciais.

<sup>(5)</sup> EBITDA dividido pela receita líquida.

<sup>(6)</sup> EBITDAX dividido pela receita líquida.

<sup>(7)</sup> O caixa líquido corresponde às disponibilidades e aplicações financeiras excluindo o endividamento total, que inclui empréstimos e financiamentos de curto e de longo prazo, bem como instrumentos financeiros derivativos. O caixa líquido não é medida reconhecida segundo as Práticas Contábeis Adotadas no Brasil, as U.S. GAAP, as IFRS, bem como qualquer outro sistema de princípios contábeis geralmente aceitos. É possível que outras empresas calculem o endividamento líquido de maneira diferente da empregada pela QGEP.

## QGEP PARTICIPAÇÕES S.A. Notas Explicativas

### NOTAS EXPLICATIVAS ÀS INFORMAÇÕES TRIMESTRAIS INTERMEDIÁRIAS– ITR INDIVIDUAIS E CONSOLIDADAS REFERENTES AO PERÍODO FINDO EM 30 DE SETEMBRO DE 2016

(Valores expressos em milhares de reais - R\$, exceto quando indicado em contrário)

#### 1. CONTEXTO OPERACIONAL

##### Estrutura societária

A QGEP Participações S.A. com sede na Avenida Almirante Barroso 52, sala 1301 (parte), Rio de Janeiro (“Companhia” ou “QGEPP”) tem como objeto social a participação em sociedades que se dediquem substancialmente à exploração, produção e comercialização de petróleo, gás natural e seus derivados, seja como sócio ou acionista ou outras formas de associação, com ou sem personalidade jurídica.

Em 30 de setembro de 2016 a Companhia apresentava a seguinte estrutura societária:

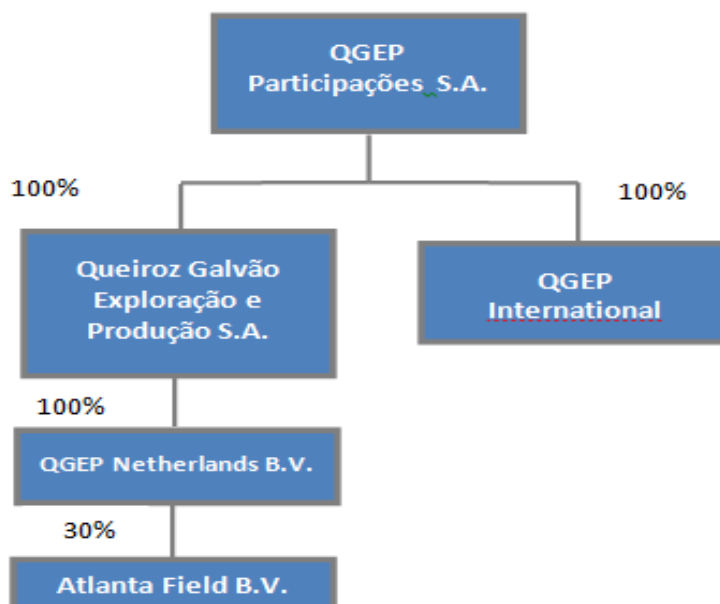

A controlada direta Queiroz Galvão Exploração e Produção S.A. (“QGEP”) tem como principal objeto social a exploração de áreas na busca de novas reservas de óleo e gás, produção, comércio e industrialização de petróleo, gás natural e produtos derivados, operação na navegação de apoio marítimo e participação em sociedades que se dediquem substancialmente a atividades afins, seja como sócio ou acionista ou outras formas de associação, com ou sem personalidade jurídica.

A QGEP Netherlands B.V. (“QGEP B.V.”) com sede na cidade de Roterdã, na Holanda, controlada integral da QGEP tendo como objeto social constituir, gerenciar e supervisionar empresas; realizar todos os tipos de atividades industriais e comerciais; bem como todas e quaisquer coisas que estejam relacionadas às atividades descritas.

QGEP PARTICIPAÇÕES S.A.  
**Notas Explicativas**

**NOTAS EXPLICATIVAS ÀS INFORMAÇÕES TRIMESTRAIS INTERMEDIÁRIAS– ITR INDIVIDUAIS E CONSOLIDADAS REFERENTES AO PERÍODO FINDO EM 30 DE SETEMBRO DE 2016**

(Valores expressos em milhares de reais - R\$, exceto quando indicado em contrário)

---

A Atlanta Field B.V. (“AFBV”) com sede na cidade de Roterdã, Holanda, controlada indireta da QGEP e direta da QGEP B.V., detendo 30% de participação societária, tem como principal objeto social a aquisição, orçamento, construção, compra, venda, locação, arrendamento ou afretamento de materiais e equipamentos a serem utilizados para a exploração e aproveitamento da área de concessão e, ainda, adquirir, administrar, operar equipamentos, incluindo a equipamentos registrados para apoiar as atividades declaradas do Grupo. A OGX Netherlands Holding B.V. e a FR Barra 1S.àr.l., em função da parceria com a QGEP na concessão do Bloco BS-4, detêm 40% e 30%, respectivamente, de participação na AFBV.

A QGEP International GmbH (“QGEP International”), com sede na cidade de Viena, Áustria, subsidiária integral da QGEP tem como objeto social aquisição e participação em empresas na Áustria e exterior, constituição e gestão de empresas subsidiárias na Áustria e exterior e gestão de seus ativos.

Histórico Operacional:

As atividades de exploração, desenvolvimento e produção de petróleo e gás natural (“E&P”) são regulamentadas pela Agência Nacional do Petróleo, Gás Natural e Biocombustíveis (“ANP”). A Companhia e suas controladas, são referidas em conjunto nestas informações trimestrais intermediárias como “Grupo”.

Em 30 de setembro de 2016, o Grupo apresenta em seu portfólio a participação em quatorze concessões de E&P localizadas na porção offshore da Margem Continental brasileira (nota explicativa 21), sendo doze concessões em fase exploratória e 2 concessões em fases de desenvolvimento/ produção, cada uma com dois campos independentes. Todas as participações nas concessões pertencem à controlada QGEP.

Na concessão BCAM-40 estão situados os campos de Manati e Camarão Norte, que se encontram, respectivamente, nas fases de produção e desenvolvimento da produção. Na concessão BS-4 estão situados os campos de Atlanta e Oliva, que se encontram em fase de desenvolvimento da produção.

O Campo de Manati foi desenvolvido por meio da perfuração de seis poços completados com Árvores de Natal Molhadas (ANM). Eles produzem para uma plataforma fixa de produção (PMNT-1) que escoo o gás através de um gasoduto de 24" de diâmetro e cerca de 125 km de extensão para a estação de tratamento, que especifica o gás e estabiliza o condensado (Estação Geólogo Vandemir Ferreira). Desde agosto de 2015 a estação de compressão de Manati foi conectada ao sistema. A estação está agora em plena operação e a capacidade de produção já retornou ao patamar de 6,0 milhões de m<sup>3</sup>/dia.

No Bloco BM-J-2, a revisão dos estudos de viabilidade técnica e econômica do projeto, incorporando os resultados da perfuração do poço 1-QG-5-A-BAS e do reprocessamento dos dados sísmicos 3D, indicaram a inviabilidade econômica da continuidade do projeto, que levou a devolução do Bloco à ANP em 21 de dezembro de 2015. Foi entregue também nessa data o Relatório Final do PAD. Os valores registrados como baixa do Bloco BM-J-2 na rubrica de gastos exploratórios para a extração de petróleo e gás foram no montante de R\$332.487.

**QGEP PARTICIPAÇÕES S.A.**  
**Notas Explicativas****NOTAS EXPLICATIVAS ÀS INFORMAÇÕES TRIMESTRAIS INTERMEDIÁRIAS– ITR INDIVIDUAIS E CONSOLIDADAS REFERENTES AO PERÍODO FINDO EM 30 DE SETEMBRO DE 2016****(Valores expressos em milhares de reais - R\$, exceto quando indicado em contrário)**

---

Na Concessão BM-S-8 ocorreu no primeiro semestre de 2015 a perfuração do poço Carcará Norte (3-SPS-105), localizado aproximadamente a 5 km do poço descobridor. Esse poço comprovou as previsões e mostrou a existência de uma coluna de petróleo e gás, em reservatórios conectados do pré-sal. Pelos dados de pressão, comprova-se que esse poço está na mesma acumulação do poço Carcará (1-SPS-86B). A mesma sonda que perfurou esse poço perfurou a seção de reservatórios do poço Carcará NW (3-SPS-104DA) no final de setembro de 2015. Por meio de medições de pressão, observa-se que a seção de reservatórios se mostrou totalmente conectada à coluna de óleo dos dois primeiros poços. Ainda no quarto trimestre de 2015 foram realizados dois testes de formação a poço revestido (TFRs) no poço Carcará Norte que apresentaram produtividade com vazões potenciais de óleo, equivalentes ou superiores aos melhores poços do pré-sal.

O Bloco BS-4 engloba os Campos de Atlanta e Oliva, cujo desenvolvimento já está em andamento. O Campo de Atlanta é um campo de óleo do pós-sal, localizado no Bloco BS-4, a 17 km do Campo de Oliva. No primeiro semestre do exercício findo em 31 de dezembro de 2014 os dois primeiros poços horizontais do Sistema de Produção Antecipada (SPA) no Campo de Atlanta foram perfurados e completados. Ao final do exercício findo em 31 de dezembro de 2014, foram assinados os contratos de afretamento e operação da unidade de produção (FPSO - unidade flutuante de produção, armazenamento e transferência) Petrojarl I para desenvolver o Campo por meio do SPA. O navio contratado está sendo adaptado, na Holanda, de acordo com nossas especificações, com previsão de entrega no Campo até meados de 2017 e com início de produção estimado para o quarto trimestre de 2017.

Em outubro de 2015, a Companhia assinou o contrato (COSA - Crude Oil Sales Agreement) com a Shell Western Supply and Trading Ltd (Shell) para a comercialização da produção do SPA de Atlanta. As vendas de óleo serão Free on Board (FOB) no FPSO, com um mecanismo de preço netback. O COSA tem prazo de três anos, com a possibilidade de extensão por mais um ano. Os demais consorciados do Campo de Atlanta celebraram o mesmo tipo de acordo comercial com a Shell.

Já o Plano de Desenvolvimento (PD) do Campo de Oliva, aprovado em 21 de agosto de 2013, prevê a perfuração de um poço de Aquisição de Dados de Reservatório seguido de teste a comprovar a estimativa de reservas e a tomada de decisão para o modelo de desenvolvimento do Campo.

Nas concessões adquiridas na 11ª rodada de licitação da ANP, já foram realizadas as aquisições sísmicas 3D nos blocos das bacias da Foz do Amazonas, Pará-Maranhão, Ceará e Espírito Santo estando as mesmas em diferentes estágios de processamento. O total acumulado gasto até 31 de dezembro de 2015 e 30 de setembro de 2016 é de R\$49.055 e R\$81.497 (participação QGEP), respectivamente. A programação para perfuração de poços, onde temos o compromisso no primeiro período, deverá ocorrer a partir de 2018 (nota explicativa 22).

## QGEP PARTICIPAÇÕES S.A. **Notas Explicativas**

### NOTAS EXPLICATIVAS ÀS INFORMAÇÕES TRIMESTRAIS INTERMEDIÁRIAS– ITR INDIVIDUAIS E CONSOLIDADAS REFERENTES AO PERÍODO FINDO EM 30 DE SETEMBRO DE 2016

(Valores expressos em milhares de reais - R\$, exceto quando indicado em contrário)

---

Na 13ª Rodada de Licitações da ANP a controlada QGEP adquiriu a participação de 100% nos blocos SEAL-M-351 e SEAL-M-428. Ambos os Blocos estão localizados em água ultraprofunda da Bacia de Sergipe-Alagoas, com área de 756,86 km<sup>2</sup> e 756,24 km<sup>2</sup>, respectivamente. O bônus de assinatura pago foi o valor mínimo exigido pela ANP, no valor de R\$63.860 para o Bloco SEAL-M-351 e R\$36.144 para o Bloco SEAL-M-428. O Programa exploratório mínimo (PEM) para o primeiro período de ambos os Blocos está coberto por uma carta de garantia de R\$18.300. Para o cumprimento destes Programas prevê-se fazer levantamento sísmico cobrindo a área dos blocos com um valor estimado em torno do equivalente a USD10.000. O contrato de concessão foi assinado em 23 de dezembro de 2015 dando início ao 1º período da Fase de Exploração que tem duração de 5 anos.

## 2. PRINCIPAIS POLÍTICAS CONTÁBEIS

As principais políticas contábeis aplicadas na elaboração das informações trimestrais intermediárias consolidadas e individuais estão definidas a seguir:

### 2.1. Declaração de conformidade

Estas informações trimestrais intermediárias da Companhia compreendem as informações trimestrais intermediárias individuais e consolidadas preparadas de acordo com as Normas Internacionais de Relatório Financeiro (“IFRSs”) emitidas pelo *International Accounting Standards Board* - IASB (IAS 34- *Interim Financial Reporting*) e as práticas contábeis adotadas no Brasil (BR GAAP) de acordo com o CPC 21 (R1).

As práticas contábeis adotadas compreendem aquelas incluídas na legislação societária brasileira e os Pronunciamentos, as Orientações e as Interpretações emitidas pelo Comitê de Pronunciamentos Contábeis - CPC e aprovados pelo Conselho Federal de Contabilidade - CFC e aprovados pela Comissão de Valores Mobiliários - CVM.

As informações trimestrais intermediárias da QGEP estão sendo apresentadas conforme orientação técnica OCPC 07, que trata dos requisitos básicos de elaboração e evidenciação a serem observados quando da divulgação dos relatórios contábil-financeiros, em especial das contidas nas notas explicativas. A Administração confirma que estão sendo evidenciadas todas as informações relevantes próprias das informações trimestrais intermediárias e que estas correspondem às utilizadas em sua gestão.

### 2.2. Base de elaboração

As informações trimestrais intermediárias foram elaboradas com base no custo histórico, exceto por determinados instrumentos financeiros mensurados pelos seus valores justos, conforme descrito nas práticas contábeis a seguir. O custo histórico geralmente é baseado no valor justo das contraprestações pagas em troca de ativos.

QGEP PARTICIPAÇÕES S.A.  
**Notas Explicativas**

NOTAS EXPLICATIVAS ÀS INFORMAÇÕES TRIMESTRAIS INTERMEDIÁRIAS– ITR INDIVIDUAIS E CONSOLIDADAS REFERENTES AO PERÍODO FINDO EM 30 DE SETEMBRO DE 2016

(Valores expressos em milhares de reais - R\$, exceto quando indicado em contrário)

O resumo das principais políticas contábeis adotadas pelo Grupo encontra-se descrito nos tópicos abaixo:

2.3. Base de consolidação e investimentos em controladas

As informações trimestrais intermediárias consolidadas incluem as informações trimestrais intermediárias da Companhia e de suas controladas, bem como das informações contábeis referentes aos fundos exclusivos descritos na nota explicativa 4. O controle é obtido quando a Companhia tem o poder de controlar as políticas financeiras e operacionais de uma entidade para auferir benefícios de suas atividades.

Os resultados das controladas adquiridas, alienadas ou incorporadas durante o período estão incluídos nas informações consolidadas do resultado e do resultado abrangente a partir da data da efetiva aquisição, alienação e incorporação, quando aplicável.

Nas informações trimestrais intermediárias individuais da Companhia as informações trimestrais intermediárias das controladas diretas e indiretas são reconhecidas através do método de equivalência patrimonial.

Quando necessário, as informações trimestrais intermediárias das controladas são ajustadas para adequar suas políticas contábeis àquelas estabelecidas pelo Grupo. Todas as transações, saldos, receitas e despesas entre empresas do Grupo são eliminados integralmente nas informações trimestrais intermediárias consolidadas, exceto o investimento em sua joint venture.

Participações da Companhia em controladas

As informações trimestrais intermediárias da Companhia, em 30 de setembro de 2016 e 31 de dezembro de 2015, compreendem as informações financeiras de suas controladas diretas e indiretas, utilizando a mesma data base:

	<u>País de operação</u>	<u>Controle</u>	<u>Porcentagem de participação - %</u>	
			<u>30/09/2016</u>	<u>31/12/2015</u>
QGEP	Brasil	Direto	100%	100%
QGEP International	Áustria	Direto	100%	100%
QGEP B.V.	Holanda	Indireto	100%	100%

2.4. Participações em negócios em conjunto (“joint venture”)

Uma “joint venture” é um acordo contratual por meio do qual uma Companhia exerce uma atividade econômica sujeita a controle conjunto, situação em que as decisões sobre políticas financeiras e operacionais estratégicas relacionadas às atividades da “joint venture” requerem a aprovação de todas as partes que compartilham o controle.

Os acordos de “joint venture” que envolvem a constituição de uma entidade separada na qual cada empreendedor detenha uma participação são chamados de entidades controladas em conjunto.



QGEP PARTICIPAÇÕES S.A.  
**Notas Explicativas**

NOTAS EXPLICATIVAS ÀS INFORMAÇÕES TRIMESTRAIS INTERMEDIÁRIAS– ITR INDIVIDUAIS E CONSOLIDADAS REFERENTES AO PERÍODO FINDO EM 30 DE SETEMBRO DE 2016

(Valores expressos em milhares de reais - R\$, exceto quando indicado em contrário)

A controlada indireta QGEP B.V. apresenta participação em entidade controlada em conjunto nas suas informações trimestrais intermediárias usando o método de equivalência patrimonial.

Participações da Companhia em negócios em conjunto

	País de operação	Controle	Tipo de negócio Negócios em conjunto ( <i>Joint venture</i> )	Porcentagem de participação - %	
				30/09/2016	31/12/2015
AFBV	Holanda	Indireto		30%	30%

2.5. Informações do segmento operacional

A Administração efetuou a análise e concluiu que a QGEPP opera em um único segmento: exploração e produção (E&P) de óleo e gás. Adicionalmente, a receita líquida de vendas é substancialmente derivada de transações com o cliente Petrobras e no Brasil.

2.6. Caixa e equivalentes de caixa

São mantidos com a finalidade de atender a compromissos de caixa de curto prazo e compõem-se do saldo de caixa, depósitos bancários à vista e aplicações financeiras com liquidez imediata e risco insignificante de mudança de valor.

2.7. Ativos e passivos circulantes e não circulantes

Os ativos e passivos circulantes e não circulantes são demonstrados pelos valores de realização e/ou exigibilidade, respectivamente, e contemplam as variações monetárias ou cambiais, bem como os rendimentos e encargos auferidos ou incorridos, quando aplicável, reconhecidos em base *pro rata temporis* até a data do balanço.

2.8. Gastos exploratórios, de desenvolvimento e de produção de petróleo e gás

Para os gastos com exploração, desenvolvimento e produção de petróleo e gás, o Grupo, para fins das práticas contábeis adotadas no Brasil, utiliza critérios contábeis alinhados com as normas internacionais IFRS 6 - "*Exploration for and evaluation of mineral resources*".

Os gastos relevantes com manutenções das unidades de produção, que incluem peças de reposição, serviços de montagem, entre outros, são registrados no imobilizado, se os critérios de reconhecimento do IAS 16 (CPC 27) forem atendidos. Essas manutenções ocorrem, em média, a cada cinco anos e seus gastos são depreciados até o início da parada seguinte e registrados como custo de produção.

QGEP PARTICIPAÇÕES S.A.  
**Notas Explicativas**

NOTAS EXPLICATIVAS ÀS INFORMAÇÕES TRIMESTRAIS INTERMEDIÁRIAS– ITR INDIVIDUAIS E CONSOLIDADAS REFERENTES AO PERÍODO FINDO EM 30 DE SETEMBRO DE 2016

(Valores expressos em milhares de reais - R\$, exceto quando indicado em contrário)

---

O IFRS 6 permite que a Administração defina sua política contábil para reconhecimento de ativos exploratórios na exploração de reservas minerais. A Administração definiu sua política contábil para exploração e avaliação de reservas minerais considerando critérios que no seu melhor julgamento representam os aspectos do seu ambiente de negócios e que refletem de maneira mais adequada as suas posições patrimonial e financeira. Os principais critérios contábeis adotados são:

- Direitos de concessão exploratória e bônus de assinatura são registrados como ativo intangível;
- Os gastos com perfuração de poços onde as avaliações de viabilidade não foram concluídas permanecem capitalizados no imobilizado até a sua conclusão. Gastos de perfuração de poços exploratórios bem-sucedidos, vinculados às reservas economicamente viáveis, são capitalizados, enquanto os determinados como não viáveis (“dryhole”) são registrados diretamente na demonstração de resultado na conta de gastos exploratórios para a extração de petróleo e gás.
- Outros gastos exploratórios que não relacionados ao bônus de assinatura são registrados na demonstração do resultado em gastos exploratórios para a extração de petróleo e gás (custos relacionados com aquisição, processamento e interpretação de dados sísmicos, planejamento da campanha de perfuração, estudos de licenciamento, gastos com ocupação e retenção de área, impacto ambiental, outros).

Os ativos imobilizados representados pelos ativos de exploração, desenvolvimento e produção são registrados pelo valor de custo e amortizados pelo método de unidades produzidas que consiste na relação proporcional entre o volume anual produzido e a reserva total provada do campo produtor. As reservas provadas desenvolvidas utilizadas para cálculo da amortização (em relação ao volume mensal de produção) são estimadas por geólogos e engenheiros de petróleo externo de acordo com padrões internacionais e revisados anualmente ou quando há indicação de alteração significativa. Atualmente, apenas os gastos relacionados com o campo de Manati vêm sendo amortizados, por ser o único campo em fase de produção.

O ativo imobilizado é registrado ao custo de aquisição, incluindo juros e demais encargos financeiros de empréstimos e financiamentos usados na formação de ativos qualificáveis deduzidos da depreciação e amortização acumuladas.

O ganho e a perda oriundos da baixa ou alienação de um ativo imobilizado são determinados pela diferença entre a receita auferida, se aplicável, e o respectivo valor residual do ativo, e é reconhecido no resultado do exercício.

O Grupo apresenta substancialmente, em seu ativo intangível, os gastos com aquisição de concessões exploratórias e os bônus de assinatura correspondentes às ofertas para obtenção de concessão para exploração de petróleo ou gás natural. Os mesmos são registrados pelo custo de aquisição, ajustados, quando aplicável, ao seu valor de recuperação e serão amortizados pelo método de unidade produzida em relação às reservas provadas desenvolvidas quando entrarem na fase de produção.

QGEP PARTICIPAÇÕES S.A.  
**Notas Explicativas**

**NOTAS EXPLICATIVAS ÀS INFORMAÇÕES TRIMESTRAIS INTERMEDIÁRIAS– ITR INDIVIDUAIS E CONSOLIDADAS REFERENTES AO PERÍODO FINDO EM 30 DE SETEMBRO DE 2016**  
(Valores expressos em milhares de reais - R\$, exceto quando indicado em contrário)

---

A Administração efetua anualmente avaliação qualitativa de seus ativos exploratórios de óleo e gás com o objetivo de identificar fatos e circunstâncias que indiquem a necessidade de *impairment*, apresentados a seguir:

- Período de concessão para exploração expirado ou a expirar em futuro próximo, não existindo expectativa de renovação da concessão;
- Gastos representativos para exploração e avaliação de recursos minerais em determinada área/bloco não orçados ou planejados pela Companhia ou parceiros;
- Esforços exploratórios e de avaliação de recursos minerais que não tenham gerado descobertas comercialmente viáveis e os quais a Administração tenha decidido por descontinuar em determinadas áreas/blocos específicos;
- Informações suficientes existentes e que indiquem que os custos capitalizados provavelmente não serão realizáveis mesmo com a continuidade de gastos exploratórios em determinada área/bloco que reflitam desenvolvimento futuro com sucesso, ou mesmo com sua alienação.

Conforme descrito na nota explicativa 1, o bloco exploratório BM-J-2 foi devolvido pela Companhia.

Para os ativos em desenvolvimento e produção, a Companhia avalia a necessidade de *impairment* dos mesmos através do valor em uso usando o método dos fluxos de caixa estimados descontados a valor presente utilizando taxa de desconto antes dos impostos pela vida útil estimada de cada ativo e compara o valor presente dos mesmos com o seu valor contábil na data da avaliação. Premissas futuras, obtidas de fontes independentes sobre reserva de hidrocarbonetos, câmbio na moeda norte-americana, taxa de desconto, preço do barril e custos são considerados no modelo de teste de *impairment*.

A obrigação futura com desmantelamento de área de produção é registrada no momento da perfuração do poço após a declaração de comercialidade de cada campo e tão logo exista uma obrigação legal ou construtiva de desmantelamento da área e também quando exista possibilidade de mensurar os gastos com razoável segurança, como parte dos custos dos ativos relacionados (ativo imobilizado) em contrapartida à provisão para abandono, registrada no passivo, que sustenta tais gastos futuros (nota explicativa 16). A provisão para abandono é revisada anualmente pela Administração, ajustando-se os valores ativos e passivos já contabilizados, quando aplicável. Revisões na base de cálculo das estimativas dos gastos são reconhecidas como custo do imobilizado e os efeitos da passagem do tempo (denominado como reversão do desconto) no modelo de apuração da obrigação futura são alocadas diretamente no resultado do exercício (resultado financeiro líquido).

## 2.9. Avaliação do valor recuperável dos ativos

De acordo com o CPC 01 (“Redução do Valor Recuperável dos Ativos”) e os critérios definidos na nota explicativa 2.8, os bens do imobilizado, intangível e outros ativos não circulantes são avaliados anualmente para identificar evidências de perdas não recuperáveis sempre que eventos ou alterações significativas nas circunstâncias indicarem que o valor contábil pode não ser recuperável.

QGEP PARTICIPAÇÕES S.A.  
**Notas Explicativas**

NOTAS EXPLICATIVAS ÀS INFORMAÇÕES TRIMESTRAIS INTERMEDIÁRIAS– ITR INDIVIDUAIS E CONSOLIDADAS REFERENTES AO PERÍODO FINDO EM 30 DE SETEMBRO DE 2016  
(Valores expressos em milhares de reais - R\$, exceto quando indicado em contrário)

---

Quando houver perdas decorrentes das situações em que o valor contábil do ativo ultrapasse seu valor recuperável, definido pelo maior valor entre o valor em uso do ativo e o valor líquido de venda do ativo, esta é reconhecida no resultado do período.

2.10. Gastos associados às *joint operations* de exploração e produção

Como operadora das concessões para exploração e produção de petróleo e gás, uma das obrigações da Companhia é representar a *joint operation* perante terceiros. Nesse sentido, a operadora é responsável por contratar e pagar os fornecedores dessas *joint operations* e, por isso, as faturas recebidas pela operadora contemplam o valor total dos materiais e serviços adquiridos para a operação total da concessão. Os impactos no resultado individual da operadora, entretanto, refletem apenas as suas participações nas concessões já que as parcelas associadas aos demais parceiros são cobradas dos mesmos mensalmente. A operadora estima os desembolsos previstos para o mês subsequente, com base nos gastos já incorridos ou a incorrer na operação, faturados ou não pelos fornecedores. Estes gastos são cobrados aos parceiros através de *cash calls* e a prestação de contas é feita mensalmente através do relatório *billing statement*.

2.11. Estoques

Representados por ativos adquiridos de terceiros, principalmente na forma de materiais e suprimentos a serem utilizados na campanha de perfuração exploratória e de desenvolvimento. Uma vez utilizados e, dependendo da fase da campanha (exploratória ou desenvolvimento), esses materiais são reclassificados de estoques para imobilizado ou ao resultado. Os estoques de materiais são registrados ao custo de aquisição e ajustados, quando aplicável, ao valor de sua realização (nota explicativa 7). A previsão de sua utilização conforme plano futuro de exploração e desenvolvimento corroboram a classificação como ativo circulante e não circulante.

2.12. Empréstimos e financiamentos

Os empréstimos e financiamentos são reconhecidos, quando aplicáveis, inicialmente pelo valor justo, no momento do recebimento dos recursos, líquidos dos custos de transação nos casos aplicáveis. Em seguida, passam a ser mensurados pelo custo amortizado, isto é, acrescidos de encargos, juros incorridos *pro rata temporis* e variações monetárias e cambiais conforme previsto contratualmente, incorridos até a data das informações trimestrais intermediárias consolidadas.

2.13. Provisão para processos judiciais

A provisão para processos judiciais fiscais, cíveis e trabalhistas são constituídas para os riscos com expectativa de “perda provável”, com base na opinião dos Administradores e assessores legais externos, sendo os valores registrados com base nas estimativas dos custos dos desfechos dos referidos processos. Riscos com expectativa de “perda possível” são divulgados pela Administração, mas não registrados (nota explicativa 15).

QGEP PARTICIPAÇÕES S.A.  
**Notas Explicativas**

NOTAS EXPLICATIVAS ÀS INFORMAÇÕES TRIMESTRAIS INTERMEDIÁRIAS– ITR INDIVIDUAIS E CONSOLIDADAS REFERENTES AO PERÍODO FINDO EM 30 DE SETEMBRO DE 2016  
(Valores expressos em milhares de reais - R\$, exceto quando indicado em contrário)

---

#### 2.14. Obrigações legais

Os valores referentes aos questionamentos relativos à ilegalidade ou inconstitucionalidade de tributos, contribuições e outras obrigações de natureza fiscal são provisionados independentemente da avaliação acerca da probabilidade de êxito e, por isso, têm seus montantes reconhecidos integralmente nas informações trimestrais intermediárias, na rubrica “outros ativos circulantes, subgrupo obrigações legais”, no ativo não circulante, líquido dos depósitos judiciais correspondentes.

#### 2.15. Apuração do resultado

O resultado das operações é apurado em conformidade com o regime contábil de competência. As receitas de vendas são reconhecidas quando da transferência da propriedade e dos seus riscos inerentes a terceiros.

#### 2.16. Imposto de renda e contribuição social

Esses impostos são calculados e registrados com base nas alíquotas efetivas vigentes na data de elaboração das informações trimestrais intermediárias. Os impostos diferidos são reconhecidos em função das diferenças intertemporais, prejuízo fiscal e base negativa da contribuição social, quando aplicáveis, apenas quando e até o montante que possa ser considerado como de realização provável pela Administração (de acordo com modelo de negócios aprovados pela Administração e pelos conselhos de governança da Companhia).

#### 2.17. Incentivos fiscais

##### 2.17.1. Federais

Por possuir o Campo de Manati, que está localizado na área de abrangência da Sudene, a QGEP detém o direito de redução de 75% do imposto de renda e adicional, calculados com base no Lucro da Exploração durante 10 (dez) anos, usufruindo deste benefício a partir do exercício de 31 de dezembro de 2008. Na investida operacional QGEP, o valor correspondente ao incentivo foi contabilizado no resultado e posteriormente transferido para a reserva de lucros - incentivos fiscais, no patrimônio líquido.

Este benefício está enquadrado como subvenção de investimento, atendendo às normas prevista no Artigo 30 da Lei 12.973/2014.

##### 2.17.2. Estaduais

De acordo com o Decreto 13.844/12, do Governo da Bahia, a QGEP usufrui de um crédito presumido de 20% do imposto estadual incidente - ICMS (Imposto sobre Circulação de Mercadorias e Serviços) nas saídas de gás natural devido ao investimento em unidade de compressão com o objetivo de viabilizar a manutenção da produção. Este benefício irá perdurar até 2022.

**QGEP PARTICIPAÇÕES S.A.**  
**Notas Explicativas****NOTAS EXPLICATIVAS ÀS INFORMAÇÕES TRIMESTRAIS INTERMEDIÁRIAS– ITR INDIVIDUAIS E CONSOLIDADAS REFERENTES AO PERÍODO FINDO EM 30 DE SETEMBRO DE 2016****(Valores expressos em milhares de reais - R\$, exceto quando indicado em contrário)**

---

Na investida operacional QGEP, esta subvenção para investimento do ICMS é registrada na rubrica “impostos incidentes sobre as vendas” e posteriormente, quando do encerramento do exercício, é destinada à rubrica de “Reservas de lucros - incentivos fiscais” no patrimônio líquido, atendendo às normas previstas no Artigo 30 da Lei 12.973/2014.

**2.18. Acordos de pagamentos baseados em ações**

O plano de remuneração baseado em ações para empregados, a serem liquidados com instrumentos patrimoniais, são mensurados pelo valor justo na data da outorga, conforme descrito na nota explicativa nº 24 (iii).

O valor justo das opções concedidas determinado na data da outorga é registrado pelo método acelerado como despesa no resultado do exercício durante o prazo no qual o direito é adquirido, com base em estimativas da Companhia sobre quais opções concedidas serão eventualmente adquiridas, com correspondente aumento do patrimônio líquido (“plano de opção de ações”). No final de cada exercício, a Companhia revisa suas estimativas sobre a quantidade de instrumentos de patrimônio que serão eventualmente adquiridos.

O impacto da revisão em relação às estimativas originais, se houver, é reconhecido no resultado do exercício, de tal forma que a despesa acumulada reflita as estimativas revisadas com o correspondente ajuste no patrimônio líquido na conta “Plano de Opções de Ações”.

**2.19. Ações em tesouraria**

Instrumentos patrimoniais próprios que são readquiridos são reconhecidos ao custo e deduzidos do patrimônio líquido. Nenhum ganho ou perda é reconhecido na demonstração do resultado na compra, venda, emissão ou cancelamento dos instrumentos patrimoniais próprios do Grupo. Qualquer diferença entre o valor contábil e a contraprestação é reconhecida em outras reservas de capital.

**2.20. Instrumentos financeiros**

Os ativos e passivos financeiros são reconhecidos quando o Grupo for parte das disposições contratuais do instrumento.

Os ativos e passivos financeiros são inicialmente mensurados pelo valor justo. Os custos da transação diretamente atribuíveis à aquisição ou emissão de ativos e passivos financeiros são acrescidos ou deduzidos do valor justo dos ativos ou passivos financeiros, se aplicável, após o reconhecimento inicial. Os custos da transação diretamente atribuíveis à aquisição de ativos e passivos financeiros ao valor justo por meio do resultado são reconhecidos imediatamente no resultado.

**QGEP PARTICIPAÇÕES S.A.**  
**Notas Explicativas****NOTAS EXPLICATIVAS ÀS INFORMAÇÕES TRIMESTRAIS INTERMEDIÁRIAS– ITR INDIVIDUAIS E CONSOLIDADAS REFERENTES AO PERÍODO FINDO EM 30 DE SETEMBRO DE 2016****(Valores expressos em milhares de reais - R\$, exceto quando indicado em contrário)**

---

**2.21. Ativos financeiros**

Os ativos financeiros do Grupo estão classificados nas seguintes categorias específicas: (i) ativos financeiros ao valor justo por meio do resultado, (ii) investimentos mantidos até o vencimento, e (iii) empréstimos e recebíveis. A classificação depende da natureza e finalidade dos ativos financeiros e é determinada na data do reconhecimento inicial. Todas as aquisições ou alienações normais de ativos financeiros são reconhecidas ou baixadas com base na data de negociação. As aquisições ou alienações normais correspondem a aquisições ou alienações de ativos financeiros que requerem a entrega de ativos dentro do prazo estabelecido, por meio de norma ou prática de mercado.

**2.21.1. Ativos financeiros ao valor justo por meio do resultado**

Incluem os ativos financeiros mantidos para negociação (ou seja, adquiridos principalmente para serem vendidos no curto prazo), ou designados pelo valor justo por meio do resultado. Os juros, correção monetária, variação cambial e as variações decorrentes da avaliação ao valor justo são reconhecidos no resultado, como receitas ou despesas financeiras, quando incorridos. O Grupo possui equivalentes de caixa (CDB/CDI (pós-fixado) e debêntures compromissadas) e aplicações financeiras classificadas nesta categoria.

**2.21.2. Investimentos mantidos até o vencimento**

Incluem os ativos financeiros não derivativos com pagamentos fixos ou determináveis e data de vencimento fixa que a Companhia tem a obrigação contratual, intenção positiva e a capacidade de manter até o vencimento. Após o reconhecimento inicial, os investimentos mantidos até o vencimento são mensurados ao custo amortizado utilizando o método de juros efetivos, menos eventual perda por redução ao valor recuperável. O Grupo possui caixa restrito e aplicação financeira não circulante classificado nesta categoria.

**2.21.3. Empréstimos e recebíveis**

Empréstimos e recebíveis são ativos financeiros não derivativos com pagamentos fixos ou determináveis e que não são cotados em um mercado ativo. Os empréstimos e recebíveis são mensurados pelo valor de custo amortizado utilizando o método de juros efetivos, deduzidos de qualquer perda por redução do valor recuperável.

A receita de juros é reconhecida através da aplicação da taxa de juros efetiva. O Grupo possui caixa e depósitos bancários (na rubrica de equivalentes de caixa) e contas a receber classificados nesta categoria.

QGEP PARTICIPAÇÕES S.A.  
**Notas Explicativas**

NOTAS EXPLICATIVAS ÀS INFORMAÇÕES TRIMESTRAIS INTERMEDIÁRIAS– ITR INDIVIDUAIS E CONSOLIDADAS REFERENTES AO PERÍODO FINDO EM 30 DE SETEMBRO DE 2016

(Valores expressos em milhares de reais - R\$, exceto quando indicado em contrário)

---

2.21.4. Redução ao valor recuperável de ativos financeiros

Ativos financeiros, exceto aqueles designados pelo valor justo por meio do resultado, são avaliados por indicadores de redução ao valor recuperável no final de cada período de relatório. As perdas por redução ao valor recuperável são reconhecidas se, e apenas se, houver evidência objetiva da redução ao valor recuperável do ativo financeiro como resultado de um ou mais eventos que tenham ocorrido após seu reconhecimento inicial, com impacto nos fluxos de caixa futuros estimados desse ativo.

Para todos os outros ativos financeiros, uma evidência objetiva pode incluir:

- Dificuldade financeira significativa do emissor ou contraparte; ou
- Violação de contrato, como uma inadimplência ou atraso nos pagamentos de juros ou principal; ou
- Probabilidade de o devedor declarar falência ou reorganização financeira; ou
- Extinção do mercado ativo daquele ativo financeiro em virtude de problemas financeiros.

Para ativos financeiros registrados ao custo, o valor da perda por redução ao valor recuperável corresponde à diferença entre o valor contábil do ativo e o valor presente dos fluxos de caixa futuros estimados, descontada pela taxa de retorno atual para um ativo financeiro similar. Essa perda por redução ao valor recuperável não será revertida em períodos subsequentes.

O valor contábil do ativo financeiro é reduzido diretamente pela perda por redução ao valor recuperável para todos os ativos financeiros, com exceção das contas a receber, em que o valor contábil é reduzido por provisão. Recuperações subsequentes de valores anteriormente baixados são creditadas à provisão. Mudanças no valor contábil da provisão são reconhecidas no resultado.

2.22. Passivos financeiros

Os passivos financeiros são classificados como “Passivos financeiros ao valor justo por meio do resultado” ou “Outros passivos financeiros”. O Grupo não possui passivos financeiros a valor justo.

2.22.1. Outros passivos financeiros

Os outros passivos financeiros (incluindo empréstimos) são mensurados pelo valor de custo amortizado.



## QGEP PARTICIPAÇÕES S.A. **Notas Explicativas**

### NOTAS EXPLICATIVAS ÀS INFORMAÇÕES TRIMESTRAIS INTERMEDIÁRIAS– ITR INDIVIDUAIS E CONSOLIDADAS REFERENTES AO PERÍODO FINDO EM 30 DE SETEMBRO DE 2016

(Valores expressos em milhares de reais - R\$, exceto quando indicado em contrário)

---

O método de juros efetivos é utilizado para calcular o custo amortizado de um passivo financeiro e alocar sua despesa de juros pelo respectivo período. A taxa de juros efetiva é a taxa que desconta exatamente os fluxos de caixa futuros estimados (inclusive honorários pagos ou recebidos que constituem parte integrante da taxa de juros efetiva, custos da transação e outros prêmios ou descontos) ao longo da vida estimada do passivo financeiro ou, quando apropriado, por um período menor, para o reconhecimento inicial do valor contábil líquido. O Grupo possui empréstimos e financiamentos classificados nesta categoria.

#### 2.23. Moeda funcional

A moeda funcional da QGEPP assim como de sua controlada brasileira QGEP, em operação, utilizada na preparação das informações trimestrais intermediárias, é a moeda corrente do Brasil - real (R\$), sendo a que melhor reflete o ambiente econômico no qual o Grupo está inserido e a forma como é gerido. A controlada indireta sediada na Holanda, a controlada direta sediada na Áustria e a controlada em conjunto, também sediada na Holanda, utilizam o dólar norte-americano (US\$) como moeda funcional. As informações trimestrais intermediárias das controladas e controlada em conjunto são apresentadas em reais (R\$), que é a moeda funcional e de apresentação da QGEPP.

Essa definição da moeda funcional foi baseada na análise dos seguintes indicadores, conforme descrito no pronunciamento técnico CPC 02 (R2):

- Moeda que mais influencia os preços de bens e serviços;
- Moeda na qual são obtidos ou investidos, substancialmente, os recursos das atividades financeiras;
- Moeda na qual são normalmente acumulados os valores recebidos de atividades operacionais (venda dos derivados de petróleo e arrendamento de equipamentos).

##### 2.23.1. Conversão de moeda estrangeira

As informações trimestrais intermediárias consolidadas são apresentadas em reais (R\$), que é a moeda funcional e de apresentação da controladora. Os ativos e passivos das controladas no exterior são convertidos para reais pela taxa de câmbio da data do balanço, e as correspondentes demonstrações do resultado são convertidas pela taxa de câmbio da data das transações. As diferenças cambiais resultantes da referida conversão são contabilizadas separadamente no patrimônio líquido, na demonstração do resultado abrangente, na linha de outros resultados abrangentes - ajustes acumulados de conversão.

QGEP PARTICIPAÇÕES S.A.  
**Notas Explicativas**

**NOTAS EXPLICATIVAS ÀS INFORMAÇÕES TRIMESTRAIS INTERMEDIÁRIAS– ITR INDIVIDUAIS E CONSOLIDADAS REFERENTES AO PERÍODO FINDO EM 30 DE SETEMBRO DE 2016**  
(Valores expressos em milhares de reais - R\$, exceto quando indicado em contrário)

---

**2.24. Demonstração do Valor Adicionado (“DVA”)**

Essa demonstração tem por finalidade evidenciar a riqueza criada pelo Grupo e sua distribuição durante determinado período e é apresentada conforme requerido pela legislação societária brasileira, como parte de suas informações trimestrais intermediárias individuais e como informação suplementar às informações trimestrais intermediárias, pois não é uma demonstração prevista e nem obrigatória conforme as IFRSs.

A DVA foi preparada com base em informações obtidas dos registros contábeis que servem de base de preparação das informações trimestrais intermediárias e seguindo as disposições contidas no CPC 09 - Demonstração do Valor Adicionado. Em sua primeira parte apresenta a riqueza criada pela Companhia, representada pelas receitas (receita bruta das vendas, incluindo os tributos incidentes sobre a mesma, as outras receitas e os efeitos da provisão para créditos de liquidação duvidosa), pelos insumos adquiridos de terceiros (custo das vendas e aquisições de materiais, energia e serviços de terceiros, incluindo os tributos incluídos no momento da aquisição, os efeitos das perdas e recuperação de valores ativos, e a depreciação e amortização) e o valor adicionado recebido de terceiros (resultado da equivalência patrimonial, receitas financeiras e outras receitas). A segunda parte da DVA apresenta a distribuição da riqueza entre pessoal, impostos, taxas e contribuições, remuneração de capitais de terceiros e remuneração de capitais próprios.

**2.25. Demonstração do fluxo de caixa (DFC)**

Esta demonstração é preparada de acordo com o CPC03 (R2) / IAS7 através do método indireto. A Companhia classifica na rubrica de caixa e equivalentes de caixa os saldos de numerários conversíveis imediatamente em caixa e os investimentos de alta liquidez sujeitos a um insignificante risco de mudança de valor.

**2.26. Resultado líquido por ação**

O resultado por ação básico / diluído é computado pela divisão do lucro líquido pela média ponderada de ações ordinárias em poder dos acionistas, excluindo as ações mantidas em tesouraria no período.

**2.27. Novas normas, alterações e interpretações**

- a) Normas, alterações e interpretações de normas existentes que ainda não estão em vigor e não foram adotadas antecipadamente pelo Grupo.

**QGEP PARTICIPAÇÕES S.A.**  
**Notas Explicativas**

**NOTAS EXPLICATIVAS ÀS INFORMAÇÕES TRIMESTRAIS INTERMEDIÁRIAS– ITR INDIVIDUAIS E CONSOLIDADAS REFERENTES AO PERÍODO FINDO EM 30 DE SETEMBRO DE 2016**

(Valores expressos em milhares de reais - R\$, exceto quando indicado em contrário)

O Grupo não adotou antecipadamente os seguintes novos e revisados pronunciamentos e interpretações, referentes às suas operações, que já foram emitidos, mas ainda não são efetivos:

<u>Pronunciamento ou interpretação</u>	<u>Descrição</u>	<u>Aplicação para os períodos sociais a serem iniciados em ou após</u>
IFRS 9	Instrumentos Financeiros - Mensuração e Classificação	1º de janeiro de 2018
IFRS 15	Receita de contrato com clientes	1º de janeiro de 2018
IFRS 16	Arrendamento mercantil	1º de janeiro de 2019

O CPC ainda não emitiu pronunciamentos equivalentes a esses IFRS, mas existe a expectativa de que o faça antes da data requerida de sua entrada em vigor. A adoção dos pronunciamentos IFRS está condicionada à aprovação prévia em ato normativo da CVM. A Companhia está avaliando os potenciais efeitos desses pronunciamentos.

### 3. PRINCIPAIS JULGAMENTOS CONTÁBEIS E FONTES DE INCERTEZAS NAS ESTIMATIVAS

Na aplicação das políticas contábeis do Grupo descritas na nota explicativa nº 2, a Administração deve fazer julgamentos e elaborar estimativas a respeito dos valores contábeis dos ativos e passivos para os quais não são facilmente obtidos de outras fontes. As estimativas e as respectivas premissas estão baseadas na experiência histórica e em outros fatores considerados relevantes. Os resultados efetivos podem diferir dessas estimativas, quando de sua efetiva realização em períodos subsequentes.

As principais estimativas utilizadas referem-se ao registro dos efeitos decorrentes da provisão para processos judiciais fiscais, cíveis e trabalhistas, depreciação e amortização do ativo imobilizado e intangível, premissas para determinação da provisão para abandono de poços e desmantelamento de áreas, expectativa de realização dos créditos tributários e demais ativos, provisão para o imposto de renda e contribuição social e a avaliação e determinação do valor justo de instrumentos financeiros.

As estimativas e premissas são revisadas continuamente e os seus efeitos contábeis às novas estimativas contábeis são reconhecidos de forma prospectiva.

#### 3.1. Principais julgamentos na aplicação das políticas contábeis

##### 3.1.1. Investimentos mantidos até o vencimento

A Administração revisou os ativos financeiros do Grupo em conformidade com a manutenção do capital e as exigências de liquidez e confirmou a intenção e a capacidade do Grupo manter esses ativos até o seu vencimento. O valor contábil dos ativos financeiros mantidos até o vencimento em 30 de setembro de 2016 e 31 de dezembro de 2015 é de R\$115.440 e R\$86.787, respectivamente (caixa restrito). Os detalhes a respeito desses ativos estão descritos na nota explicativa nº 9.

**QGEP PARTICIPAÇÕES S.A.**  
**Notas Explicativas****NOTAS EXPLICATIVAS ÀS INFORMAÇÕES TRIMESTRAIS INTERMEDIÁRIAS– ITR INDIVIDUAIS E CONSOLIDADAS REFERENTES AO PERÍODO FINDO EM 30 DE SETEMBRO DE 2016****(Valores expressos em milhares de reais - R\$, exceto quando indicado em contrário)**

---

**3.2. Principais fontes de incertezas nas estimativas**

A seguir, são apresentadas as principais premissas a respeito do futuro e outras principais origens de incerteza nas estimativas utilizadas que podem levar a ajustes significativos nos valores contábeis dos ativos e passivos nos próximos períodos:

**3.2.1. Avaliação de instrumentos financeiros**

O Grupo utiliza técnicas de avaliação que incluem informações que não se baseiam em dados observáveis de mercado para estimar o valor justo de determinados tipos de instrumentos financeiros, incluindo valor justo de opção de compra de ações. As notas explicativas 23 e 24 oferecem informações detalhadas sobre as principais premissas utilizadas na determinação do valor justo de instrumentos financeiros, bem como a análise de sensibilidade dessas premissas.

A Administração acredita que as técnicas de avaliação selecionadas e as premissas utilizadas são adequadas para a determinação do valor justo dos instrumentos financeiros e sua sensibilidade.

**3.2.2. Vidas úteis dos bens do imobilizado e intangível**

Conforme descrito na nota explicativa 2.9, a Administração revisa a vida útil estimada dos bens do imobilizado e intangível anualmente, ao encerramento de cada exercício. Durante o exercício, a Administração concluiu que as vidas úteis dos bens do imobilizado e intangível eram adequadas, não sendo requeridos ajustes.

**3.2.3. Imposto de renda e contribuição social diferidos**

Os impostos diferidos ativos decorrentes de prejuízos fiscais acumulados e base negativa de contribuição social, bem como diferenças temporais, são reconhecidos apenas na medida em que o Grupo espera gerar lucro tributável futuro suficiente para sua realização com base em projeções e previsões elaboradas pela sua Administração e aprovadas pelos órgãos de governança. Estas projeções e previsões futuras preparadas anualmente incluem várias premissas relacionadas às taxas de câmbio na moeda norte-americana, taxas de inflação, volume de produção dos ativos de hidrocarbonetos, preço do barril de petróleo, gastos exploratórios e compromissos, disponibilidade de licenças, e outros fatores que podem diferir das estimativas atuais.

De acordo com a atual legislação fiscal brasileira, não há prazo para a utilização de prejuízos fiscais. No entanto, os prejuízos fiscais acumulados podem ser compensados somente em até 30% do lucro tributável anual.

QGEP PARTICIPAÇÕES S.A.  
**Notas Explicativas**

NOTAS EXPLICATIVAS ÀS INFORMAÇÕES TRIMESTRAIS INTERMEDIÁRIAS– ITR INDIVIDUAIS E CONSOLIDADAS REFERENTES AO PERÍODO FINDO EM 30 DE SETEMBRO DE 2016

(Valores expressos em milhares de reais - R\$, exceto quando indicado em contrário)

---

3.2.4. Provisão para processos judiciais

O registro da provisão para riscos fiscais, cíveis e trabalhistas de um determinado passivo na data das informações trimestrais intermediárias é feito quando o valor da perda pode ser razoavelmente estimado (nota explicativa 15). Por sua natureza, as contingências serão resolvidas quando um ou mais eventos futuros ocorrerem ou deixarem de ocorrer. Tipicamente, a ocorrência ou não de tais eventos não depende da nossa atuação, o que dificulta a realização de estimativas precisas acerca da data precisa em que tais eventos serão verificados.

Avaliar tais passivos, particularmente no incerto ambiente legal brasileiro, e outras jurisdições envolve o período de estimativas e julgamentos significativos da Administração e de seus assessores legais quanto aos resultados das decisões legais.

3.2.5. Estimativas das reservas provadas e de reservas prováveis (amortização de ativo imobilizado e intangível, provisão para abandono e análises de *impairment*)

As estimativas de reservas provadas e de reservas prováveis são anualmente avaliadas e atualizadas. As reservas provadas e as reservas prováveis são determinadas usando técnicas de estimativas geológicas geralmente aceitas. O cálculo das reservas requer que o Grupo assuma posições sobre condições futuras que são incertas, incluindo preços de petróleo, taxas de câmbio, taxas de inflação, disponibilidade de licenças e custos de produção. Alterações em algumas dessas posições assumidas poderão ter impacto significativo nas reservas provadas e reservas prováveis estimadas.

A estimativa do volume das reservas é base de apuração da parcela de amortização e sua estimativa de vida útil é fator preponderante para a quantificação da provisão de abandono e desmantelamento de áreas quando da sua baixa contábil do ativo imobilizado. Qualquer alteração nas estimativas do volume de reservas e da vida útil dos ativos a elas vinculado poderá ter impacto significativo nos encargos de amortização, reconhecidos nas informações trimestrais intermediárias como custo dos produtos vendidos. Alterações na vida útil estimada poderão causar impacto significativo nas estimativas da provisão de abandono (nota explicativa 2.9), de sua recuperação quando da sua baixa contábil dos ativos imobilizados e intangíveis e das análises de *impairment* nos ativos de exploração e produção.

A metodologia de cálculo dessa provisão de abandono consiste em estimar na data base de apresentação quanto o Grupo desembolsaria com gastos inerentes a desmantelamento das áreas em desenvolvimento e produção naquele momento.

Esta provisão para abandono é revisada anualmente pela Administração, ajustando-se os valores ativos e passivos já contabilizados prospectivamente. Revisões das estimativas na provisão de abandono são reconhecidas prospectivamente como custo do imobilizado, sendo os efeitos da passagem do tempo (denominado como reversão do desconto), considerados no modelo de apuração da obrigação futura, alocadas diretamente no resultado (nota explicativa 16).

**QGEP PARTICIPAÇÕES S.A.**  
**Notas Explicativas****NOTAS EXPLICATIVAS ÀS INFORMAÇÕES TRIMESTRAIS INTERMEDIÁRIAS– ITR INDIVIDUAIS E CONSOLIDADAS REFERENTES AO PERÍODO FINDO EM 30 DE SETEMBRO DE 2016**

(Valores expressos em milhares de reais - R\$, exceto quando indicado em contrário)

Os gastos de exploração (gastos com perfurações bem sucedidas ou em avaliação) e bônus de assinatura são capitalizados e mantidos de acordo com a prática contábil descrita na nota explicativa 2.8. A capitalização inicial de gastos e sua manutenção são baseadas no julgamento qualitativo da Administração de que a sua viabilidade será confirmada pelas atividades exploratórias em curso e planejada pelo comitê de operações do consórcio.

**3.2.6. Provisão para participação nos lucros**

A participação nos resultados paga aos colaboradores (incluindo pessoal chave) é baseada na realização de métricas de desempenho, indicadores financeiros e de qualidade, bem como os objetivos individuais dos colaboradores, determinados anualmente. Esta provisão é constituída mensalmente, sendo recalculada ao final do exercício com base na melhor estimativa das metas atingidas, conforme estabelecido no processo orçamentário anual da Companhia, e as diretrizes da Lei nº 10.101/2001, que regulamenta a Participação nos Lucros dos empregados nas empresas.

**4. CAIXA E EQUIVALENTES DE CAIXA E APLICAÇÕES FINANCEIRAS****a) Caixa e equivalentes de caixa**

	<u>Controladora</u>	
	<u>30/09/2016</u>	<u>31/12/2015</u>
Caixa e depósitos bancários	47	100
Total	<u>47</u>	<u>100</u>
	<u>Consolidado</u>	
	<u>30/09/2016</u>	<u>31/12/2015</u>
Caixa e depósitos bancários	26.224	76.095
CDB's e debêntures	<u>77.800</u>	<u>104.577</u>
Total	<u>104.024</u>	<u>180.672</u>

O caixa e equivalentes de caixa estão concentrados em certificados de depósitos bancários pós-fixados (CDB) e debêntures compromissadas, com liquidez imediata. A rentabilidade dos caixas e equivalentes de caixas em Reais está indexada à variação da taxa dos Certificados de Depósitos Interbancários (CDI), sem risco de variação significativa do principal e rendimentos quando do resgate.

**QGEP PARTICIPAÇÕES S.A.**  
**Notas Explicativas****NOTAS EXPLICATIVAS ÀS INFORMAÇÕES TRIMESTRAIS INTERMEDIÁRIAS– ITR INDIVIDUAIS E CONSOLIDADAS REFERENTES AO PERÍODO FINDO EM 30 DE SETEMBRO DE 2016**

(Valores expressos em milhares de reais - R\$, exceto quando indicado em contrário)

## b) Aplicações financeiras (circulante e não circulante)

	Controladora	
	30/09/2016	31/12/2015
Operações Compromissadas (i)	<u>3.803</u>	<u>3.037</u>
Total	<u>3.803</u>	<u>3.037</u>
Circulante	<u>3.803</u>	<u>3.037</u>
	Consolidado	
	30/09/2016	31/12/2015
Operações Compromissadas e CDBs (i)	178.348	160.797
Fundo cambial exclusivo (ii)	340.779	420.680
Fundo de investimento exclusivo multimercado (iii):	<u>610.586</u>	<u>517.797</u>
Operações Compromissadas (debêntures)	51.694	59.763
CDB (pós-fixado CDI)	29.864	57.138
Títulos públicos (LFT/NTN)	305.802	203.698
Letras Financeiras (iv)	<u>223.225</u>	<u>197.198</u>
Total	<u>1.129.712</u>	<u>1.099.274</u>
Circulante	<u>955.167</u>	<u>941.514</u>
Não circulante (i)	<u>174.545</u>	<u>157.760</u>

- i. No consolidado, o valor classificado como ativo não circulante e refere-se à aplicação financeira em operações compromissadas e CDB's, colateral de fiança com vencimentos em 2017 e 2021 (nota explicativa 14).
- ii. Companhia possui fundo cambial exclusivo com o objetivo de atender à política de proteção da empresa com gastos exploratórios e de produção em moeda estrangeira.
- iii. A controlada QGEP possui fundo de investimento exclusivo multimercado, sem perspectiva de utilização dos recursos em um prazo de 90 dias da data de sua aplicação, que investe em cotas de dois fundos exclusivos de renda fixa lastreados em títulos públicos indexados à variação da taxa Selic e títulos privados indexados à variação da taxa do CDI.
- iv. Letras Financeiras dos Bancos Alfa, Banco do Brasil, Bradesco, BTG Pactual, Citibank, HSBC, Itaú, Santander e Safra.

## c) Rentabilidade

A rentabilidade dos equivalentes de caixa e aplicações financeiras foi equivalente a 102,39% da variação da taxa CDI acumulada do período findo em 30 de setembro de 2016 (101,90% em 31 de dezembro de 2015).

QGEP PARTICIPAÇÕES S.A.  
**Notas Explicativas**

NOTAS EXPLICATIVAS ÀS INFORMAÇÕES TRIMESTRAIS INTERMEDIÁRIAS– ITR INDIVIDUAIS E CONSOLIDADAS REFERENTES AO PERÍODO FINDO EM 30 DE SETEMBRO DE 2016

(Valores expressos em milhares de reais - R\$, exceto quando indicado em contrário)

---

No período findo em 30 de setembro de 2016, a variação do fundo cambial foi de -16,60% (PTAX -16,87% como benchmark do fundo) e para o período findo em 30 de setembro de 2015 foi de 51,56% (PTAX 49,57% como benchmark do fundo).

5. CONTAS A RECEBER

A QGEP tem contrato de longo prazo iniciado em 2007 com vencimento em junho de 2030 para fornecimento de um volume mínimo anual de gás à Petrobras, por um preço em reais que é ajustado anualmente com base em índice contratual corrigido pela inflação brasileira.

Em 16 de julho de 2015, foi assinado o aditivo ao contrato de venda de gás do Campo de Manati entre a controlada QGEP e a Petrobras. O contrato original para a venda de gás previa a compra do volume de 23 bilhões de m<sup>3</sup> de gás, com cláusula de *take or pay*. O aditivo eleva o volume total contratado para toda a reserva do Campo, mantendo-se os demais termos e condições do contrato original.

Os saldos de contas a receber referem-se basicamente a operações de venda de gás com a Petrobras, os quais historicamente não possuem inadimplência ou atrasos. Não foi constituída provisão para créditos de liquidação duvidosa, pois o saldo de contas a receber é composto apenas de saldo a vencer com prazo médio de recebimento de, aproximadamente, 40 dias após a emissão da nota fiscal.

6. CRÉDITOS COM PARCEIROS

Refletem gastos incorridos nas atividades de E&P que são cobrados (“cash calls”) ou a serem cobrados aos parceiros não operadores nos respectivos consórcios, ou alocados pelos parceiros operadores a Companhia nos blocos não operados pela QGEP.

Do montante de R\$101.488 e R\$23.940 registrados em 30 de setembro de 2016 e 31 de dezembro de 2015, R\$32.162 e R\$12.194, respectivamente, referem-se à parcela da consorciada OGX Petróleo e Gás S.A. - Recuperação Judicial (denominada “OGX”), R\$57.402 (30 de setembro de 2016) refere-se à Pacific Brasil Exploração e Produção de óleo e Gás Ltda (“Pacific”), esta também objeto da nota explicativa 31 - eventos subsequentes, e o restante de outros consorciados (R\$11.924 e R\$11.746, respectivamente). Dos montantes de R\$32.162 e R\$57.402 referentes a OGX e Pacific, respectivamente, R\$23.813 e R\$51.615 encontram-se vencidos em 30 de setembro de 2016.

Em 23 de setembro de 2016, foi emitido um “cash call” para o parceiro OGX no valor de R\$6.000, com vencimento em outubro. Até a data da aprovação destas demonstrações financeiras, não foi identificado o recebimento deste valor.

Considerando a atual situação da parceira OGX, a qual se encontra em recuperação judicial, a QGEP está monitorando este processo visando à mitigação de riscos eventualmente associados ao cumprimento das obrigações de pagamento e investimentos dessa consorciada.



**QGEP PARTICIPAÇÕES S.A.**  
**Notas Explicativas****NOTAS EXPLICATIVAS ÀS INFORMAÇÕES TRIMESTRAIS INTERMEDIÁRIAS- ITR INDIVIDUAIS E CONSOLIDADAS REFERENTES AO PERÍODO FINDO EM 30 DE SETEMBRO DE 2016**

(Valores expressos em milhares de reais - R\$, exceto quando indicado em contrário)

**7. ESTOQUES - CIRCULANTE E NÃO CIRCULANTE**

O saldo refere-se basicamente a materiais e insumos necessários à execução de campanhas de perfuração exploratória e em desenvolvimento do BS-4.

	Consolidado	
	<u>30/09/2016</u>	<u>31/12/2015</u>
Materiais e insumos	<u>57.491</u>	<u>60.164</u>
Total	<u>57.491</u>	<u>60.164</u>
Circulante	<u>2.951</u>	<u>3.064</u>
Não circulante	<u>54.540</u>	<u>57.100</u>

No período findo em 30 de setembro de 2016 a Companhia realizou a venda do material no montante de R\$387 referente ao bloco BM-J-2, o qual foi devolvido em 2015.

A Companhia, corroborada pelas premissas utilizadas no plano de negócios, pretende utilizar esses materiais em campanhas exploratórias ou de desenvolvimento a partir do exercício a findar em 31 de dezembro de 2017. Assim sendo, dos saldos existentes em estoques em 30 de setembro de 2016 está classificado para o ativo não circulante no montante de R\$54.540.

**8. PARTES RELACIONADAS****(i) Transações com parte relacionadas**

Os saldos e as transações entre a Companhia e suas controladas, descritas na nota explicativa 11, que são suas partes relacionadas, foram eliminados na consolidação e não estão apresentados nesta nota. Os saldos das transações entre a Companhia e outras partes relacionadas estão apresentados a seguir:

	Consolidado	
	<u>30/09/2016</u>	<u>31/12/2015</u>
<u>Ativo - circulante</u>		
Contas a receber - AFBV (a)	3.714	6.723
Contas a receber - QGEP B.V. (d)	<u>8.506</u>	<u>18</u>
Total	<u>12.220</u>	<u>6.741</u>
<u>Ativo - não circulante</u>		
Contas a receber - AFBV (a)	=	<u>234</u>
Total	=	<u>234</u>

**QGEP PARTICIPAÇÕES S.A.**  
**Notas Explicativas**

## NOTAS EXPLICATIVAS ÀS INFORMAÇÕES TRIMESTRAIS INTERMEDIÁRIAS- ITR INDIVIDUAIS E CONSOLIDADAS REFERENTES AO PERÍODO FINDO EM 30 DE SETEMBRO DE 2016

(Valores expressos em milhares de reais - R\$, exceto quando indicado em contrário)

	Consolidado	
	30/09/2016	31/12/2015
<u>Passivo - circulante</u>		
Contas a pagar - QGOG (b)	9	9
Contas a pagar - AFBV (c)	<u>1.053</u>	<u>411</u>
Total	<u>1.062</u>	<u>420</u>

	Consolidado			
	01/07/2016 a 30/09/2016	01/01/2016 a 30/09/2016	01/07/2015 a 30/09/2015	01/01/2015 a 30/09/2015
Receita de serviços (a)	2.375	7.433	1.627	3.985
Varição cambial sobre receita de serviços	(40)	1.108	(292)	<u>(292)</u>
Despesas gerais e administrativas (b)	<u>(22)</u>	<u>(72)</u>	<u>(20)</u>	<u>(66)</u>
Total	<u>2.313</u>	<u>8.469</u>	<u>1.315</u>	<u>3.627</u>

- (a) Referem-se a serviços de consultoria técnica prestados pela QGEP para AFBV para aquisição pela controlada no exterior de equipamentos *subsea* e ao contrato de cost sharing entre as empresas AFBV e QGEP BV. Estes valores são pagos em dólar norte-americano. Em caso de atraso do pagamento, multa de 2% e juros de 1% ao mês, *pro rata die*, são cobráveis.
- (b) O montante decorre do rateio de despesas pelo compartilhamento de recursos humanos especializados da Queiroz Galvão Óleo e Gás (QGOG) para contratação de seguros. As despesas incorridas foram cobradas através de critérios de rateios considerando os esforços demandados para cada atividade corporativa, com prazo de liquidação de 35 dias. No caso de atraso incorrerão juros de 1% ao mês.
- (c) Referem-se ao contrato de arrendamento de equipamentos subaquáticos celebrados entre a QGEP e a AFBV categorizados como arrendamento operacional. Estes valores são pagos trimestralmente, em dólares norte-americanos.
- (d) Valor a receber da OGX Netherlands B.V referente aos fundings requests para aporte na AFBV, vencidos em 04 de julho de 2016 e 22 de agosto de 2016, e que foram carregados igualmente pela QGEP Netherlands B.V e pela FR Barra 1 S.à r.l.
- (ii) Garantias e fianças com partes relacionadas
- A Companhia outorgou garantia de performance, em favor da ANP, quanto a todas as obrigações contratuais assumidas pela QGEP nos Contratos de Concessões firmados no âmbito da 11ª Rodada de Licitação.
- A Companhia possui outorga de fiança para garantir o financiamento contratado junto ao BNB (Banco do Nordeste do Brasil), conforme mencionado na nota explicativa 14.

**QGEP PARTICIPAÇÕES S.A.**  
**Notas Explicativas****NOTAS EXPLICATIVAS ÀS INFORMAÇÕES TRIMESTRAIS INTERMEDIÁRIAS- ITR INDIVIDUAIS E CONSOLIDADAS REFERENTES AO PERÍODO FINDO EM 30 DE SETEMBRO DE 2016**

(Valores expressos em milhares de reais - R\$, exceto quando indicado em contrário)

A QGEPP garante através de aval corporativo os empréstimos contratados pela QGEP da FINEP (Financiadora de Estudos e Projetos) e do BNB, conforme mencionado na nota explicativa 14.

A Companhia é garantidora da AFBV junto à Teekay no contrato de afretamento do FPSO Petrojarl 1, conforme mencionado na nota explicativa 21 c.

**(iii) Remuneração dos Administradores**

Inclui a remuneração fixa (salários e honorários, férias, 13º salário e previdência privada e demais benefícios previstos no acordo coletivo), os respectivos encargos sociais (contribuições para a seguridade social - INSS, FGTS, dentre outros), a remuneração variável e plano de opção de ações do pessoal-chave da Administração conforme apresentada no quadro abaixo:

	Controladora			
	<u>01/07/2016</u> <u>a 30/09/2016</u>	<u>01/01/2016</u> <u>a 30/09/2016</u>	<u>01/07/2015</u> <u>a 30/09/2015</u>	<u>01/01/2015</u> <u>a 30/09/2015</u>
Benefícios de curto prazo	944	2.806	916	2.656

	Consolidado			
	<u>01/07/2016</u> <u>a 30/09/2016</u>	<u>01/01/2016</u> <u>a 30/09/2016</u>	<u>01/07/2015</u> <u>a 30/09/2015</u>	<u>01/01/2015</u> <u>a 30/09/2015</u>
Benefícios de curto prazo	2.119	6.522	1.890	6.294
Plano de opção de ações	417	1.391	647	2.284

Não são oferecidos pela Companhia benefícios pós-emprego, outros benefícios de longo prazo e/ou benefícios de rescisão de contrato de trabalho, exceto pelo plano de benefícios de aposentadoria descrito na nota explicativa 27.

**9. CAIXA RESTRITO**

	Consolidado	
	<u>30/09/2016</u>	<u>31/12/2015</u>
Aplicação financeira - Garantidoras (a)	18.479	17.009
Fundo de abandono (b)	<u>96.961</u>	<u>69.778</u>
Total caixa restrito	<u>115.440</u>	<u>86.787</u>

(a) Garantia para empréstimos e financiamentos, conforme nota explicativa 14.

(b) O “fundo de abandono” é representado pelas aplicações financeiras mantidas para o compromisso de pagamento do abandono do Campo de Manati, as quais são administradas pela Petrobras (fundo de abandono - vide nota explicativa 16) e geridas pelo Bradesco Asset Management. A rentabilidade do fundo foi de 1,77% para o período findo em 30 de setembro de 2016 (22,94% no exercício findo em 31 de dezembro de 2015).

**QGEP PARTICIPAÇÕES S.A.**  
**Notas Explicativas****NOTAS EXPLICATIVAS ÀS INFORMAÇÕES TRIMESTRAIS INTERMEDIÁRIAS- ITR INDIVIDUAIS E CONSOLIDADAS REFERENTES AO PERÍODO FINDO EM 30 DE SETEMBRO DE 2016**

(Valores expressos em milhares de reais - R\$, exceto quando indicado em contrário)

**10. IMPOSTOS E CONTRIBUIÇÕES****10.1. Impostos e contribuições a recuperar**

	Controladora		Consolidado	
	<u>30/09/2016</u>	<u>31/12/2015</u>	<u>30/09/2016</u>	<u>31/12/2015</u>
Antecipação IR e CS	-	-	2.450	28.040
IRRF sobre aplicação financeira (a)	76	85	4.155	40.195
Impostos a recuperar	-	-	30.276	5.239
Crédito PIS/COFINS (b)	-	-	5.634	5.388
ICMS sobre aquisições de ativo Imobilizado	=	=	<u>232</u>	<u>398</u>
<b>Total</b>	<u>76</u>	<u>85</u>	<u>42.747</u>	<u>79.260</u>
Circulante	<u>76</u>	<u>85</u>	<u>38.372</u>	<u>74.335</u>
Não circulante	=	=	<u>4.375</u>	<u>4.925</u>

**10.2. Impostos e contribuições a recolher**

	Controladora		Consolidado	
	<u>30/09/2016</u>	<u>31/12/2015</u>	<u>30/09/2016</u>	<u>31/12/2015</u>
ICMS (c)	-	-	3.809	4.915
Contribuição social	-	-	853	-
PIS/COFINS (c)	4	2	11.723	13.786
IRRF	59	56	821	1.295
Royalties (d)	-	-	2.574	3.230
Participação especial (d)	-	-	1.405	2.906
Outros (e)	<u>3</u>	<u>1</u>	<u>808</u>	<u>1.446</u>
<b>Total</b>	<u>66</u>	<u>59</u>	<u>21.993</u>	<u>27.578</u>
Circulante	<u>66</u>	<u>59</u>	<u>21.993</u>	<u>27.578</u>

- (a) Refere-se basicamente a IRRF incluindo os créditos referentes ao sistema de cobrança semestral do imposto de renda sobre a rentabilidade das carteiras, denominado "come-cotas".
- (b) Refere-se a crédito de PIS e COFINS sobre imobilizado;
- (c) Débitos referentes basicamente aos impostos incidentes sobre a venda de gás natural oriundos das operações do campo de Manati. Quanto ao ICMS, o mesmo encontra-se líquido dos benefícios fiscais descritos na nota explicativa 17.
- (d) Participações governamentais sobre o gás produzido no campo de Manati, conforme descrito na nota explicativa 21.
- (e) Os débitos referem-se a ISS, tributos retidos sobre serviços prestados por terceiros (ISS, INSS, PIS, COFINS e CSLL) e CIDE sobre importação de serviços.

**QGEP PARTICIPAÇÕES S.A.**  
**Notas Explicativas****NOTAS EXPLICATIVAS ÀS INFORMAÇÕES TRIMESTRAIS INTERMEDIÁRIAS- ITR INDIVIDUAIS E CONSOLIDADAS REFERENTES AO PERÍODO FINDO EM 30 DE SETEMBRO DE 2016**

(Valores expressos em milhares de reais - R\$, exceto quando indicado em contrário)

**10.3. Conciliação da despesa de imposto de renda e contribuição social no resultado:**

	Controladora			
	01/07/2016 a 30/09/2016	01/01/2016 a 30/09/2016	01/07/2015 a 30/09/2015	01/01/2015 a 30/09/2015
Lucro antes do IR e CSLL	62.955	101.705	118.873	253.018
Alíquotas oficiais de imposto	34%	34%	34%	34%
Encargos de imposto de renda e contribuição social às alíquotas oficiais	(21.405)	(34.580)	(40.417)	(86.026)
Ajuste dos encargos à taxa efetiva:				
Equivalência patrimonial	21.757	35.679	40.723	87.065
Prejuízos fiscais não ativados (a)	(354)	(1.103)	(316)	(1.047)
Despesas indedutíveis/receita não tributável:				
Permanentes	(3)	(3)		
Temporais	5	7	10	7
Imposto de renda/contribuição social correntes	-	-	-	=
Imposto de renda/contribuição social diferidos	-	-	-	-

(a) Referente a prejuízos fiscais e base negativa. Em 30 de setembro de 2016 a QGEP possuía prejuízo fiscais e base negativa de contribuição social no montante de R\$ 79.748 e R\$ 79.749, respectivamente, (R\$74.298 para Prejuízo Fiscal e R\$74.299 para Base Negativa em 31 de dezembro de 2015), sendo que a QGEP não registra ativos diferidos de imposto de renda e de contribuição social decorrentes de prejuízos fiscais de imposto de renda ou bases negativas de contribuição social, por não haver histórico de lucratividade fiscal até a corrente data e pela Companhia ser uma empresa de participação sendo o resultado de equivalência já líquido da tributação na investida.

	Consolidado			
	01/07/2016 a 30/09/2016	01/01/2016 a 30/09/2016	01/07/2015 a 30/09/2015	01/01/2015 a 30/09/2015
Lucro antes do IR e CSLL	68.856	111.964	170.460	351.426
Alíquotas oficiais de imposto	34%	34%	34%	34%
Encargos de imposto de renda e contribuição social às alíquotas oficiais	(23.411)	(38.068)	(57.956)	(119.484)
Ajuste dos encargos à taxa efetiva:				
Incentivos fiscais (a)	17.149	27.151	10.847	34.035
Despesas indedutíveis/receita não tributável, líquidas:				
Permanentes (b)	764	1.898	(638)	(704)
Temporais (d)	5	8	(3.454)	(10.868)
Prejuízos fiscais não ativados (c)	(409)	(1.248)	(388)	(1.386)
Imposto de renda e contribuição social	<u>(5.902)</u>	<u>(10.259)</u>	<u>51.587</u>	<u>(98.408)</u>
Imposto de renda/contribuição social correntes	(6.176)	(9.392)	(49.958)	(82.896)
Imposto de renda/contribuição social diferidos	274	(867)	(1.629)	(15.512)

**QGEP PARTICIPAÇÕES S.A.**  
**Notas Explicativas****NOTAS EXPLICATIVAS ÀS INFORMAÇÕES TRIMESTRAIS INTERMEDIÁRIAS- ITR INDIVIDUAIS E CONSOLIDADAS REFERENTES AO PERÍODO FINDO EM 30 DE SETEMBRO DE 2016**

(Valores expressos em milhares de reais - R\$, exceto quando indicado em contrário)

- (a) Incentivo fiscal apurado pelo lucro da exploração nas operações do Campo de Manati - nota explicativa 2.17.1.
- (b) A principal adição refere-se basicamente ao plano de opção de ações e benefícios de crédito presumido de ICMS.
- (c) A adição refere-se à parcela de despesas indedutíveis com fornecedores da empresa QGEP, cujo valor não foi constituído IRPJ e CSLL diferidos, por não haver histórico de lucratividade fiscal até o momento.
- (d) Refere-se basicamente a prejuízos fiscais e base negativa da empresa QGEP.

**10.4. Imposto de renda e contribuição social diferidos**

Os saldos de imposto de renda e contribuição social diferidos ativos são oriundos de provisões não dedutíveis temporariamente reconhecidas no resultado da controlada QGEP, as quais serão deduzidas do lucro real e à base da contribuição social, em períodos lucrativos futuros quando efetivamente realizadas.

	<u>Consolidado</u>	
	<u>30/09/2016</u>	<u>31/12/2015</u>
<u>Composição ativo fiscal diferido</u>		
Amortização da provisão para abandono	49.897	37.163
Provisão fornecedores indedutíveis	2.045	159
Participação nos lucros	-	4.388
Provisão royalties e participação especial	1.353	2.086
Provisão para pesquisa e desenvolvimento	4.705	5.339
Provisões diversas	<u>2.040</u>	<u>1.484</u>
Total composição do ativo diferido	<u>60.040</u>	<u>50.619</u>

	<u>Consolidado</u>
<u>Ativo fiscal diferido</u>	
Saldo em 31 de dezembro de 2015	50.619
Diferenças temporárias geradas por provisões e respectivas reversões:	
Reversão provisão participação nos lucros	(4.388)
Amortização da provisão para baixa de poços	12.734
Provisão para pesquisa e desenvolvimento	(634)
Provisões diversas - Adições e reversões	<u>1.709</u>
Saldo em 30 de setembro de 2016	<u>60.040</u>

	<u>Consolidado</u>
<u>Passivo fiscal diferido</u>	
Saldo em 31 de dezembro de 2015	(5.081)
Exclusões temporais	<u>(10.288)</u>
Saldo em 30 de setembro de 2016	<u>(15.369)</u>

**QGEP PARTICIPAÇÕES S.A.**  
**Notas Explicativas****NOTAS EXPLICATIVAS ÀS INFORMAÇÕES TRIMESTRAIS INTERMEDIÁRIAS- ITR INDIVIDUAIS E CONSOLIDADAS REFERENTES AO PERÍODO FINDO EM 30 DE SETEMBRO DE 2016**  
(Valores expressos em milhares de reais - R\$, exceto quando indicado em contrário)

Para fundamentar os créditos fiscais diferidos, a Companhia atualizou, já considerando as realizações até 30 de setembro de 2016, o estudo técnico de viabilidade o qual está baseado nas projeções elaboradas em 2015 aprovadas pela Diretoria. O estudo de viabilidade demonstra a recuperação.

Cronograma esperado de realização do crédito tributário diferido em 30 de setembro de 2016:

<u>Ativo diferido</u>	
2016	6.329
2017	1.775
2021 a 2023	<u>51.936</u>
Total	<u>60.040</u>
<u>Passivo diferido</u>	
2016	1.383
2017	4.150
2018	3.535
2019	4.457
A partir de 2020	<u>1.844</u>
Total	<u>15.369</u>

**11. INVESTIMENTOS****11.1. Composição**

A seguir, são apresentados os detalhes das controladas da Companhia no encerramento do período:

<u>Participação</u>	<u>Nome da controlada</u>	<u>Local de constituição e operação</u>	<u>Participação e capital votante e total detidos - %</u>
Direta	Queiroz Galvão Exploração e Produção S.A.	Brasil	100%
Direta	QGEP International GmbH	Áustria	100%
Indireta	QGEP B.V.	Holanda	100%
Indireta	Atlanta Field B.V.	Holanda	30%

**QGEP PARTICIPAÇÕES S.A.**  
**Notas Explicativas**

NOTAS EXPLICATIVAS ÀS INFORMAÇÕES TRIMESTRAIS INTERMEDIÁRIAS- ITR INDIVIDUAIS E CONSOLIDADAS REFERENTES AO PERÍODO FINDO EM 30 DE SETEMBRO DE 2016  
(Valores expressos em milhares de reais - R\$, exceto quando indicado em contrário)

## 11.2. Avaliadas pelo método de equivalência patrimonial

Abaixo, dados dos investimentos e as informações trimestrais intermediárias para cálculo de equivalência patrimonial nas controladas diretas e indiretas (em R\$):

	30/09/2016			
	<u>QGEP</u>	<u>QGEP International</u>	<u>QGEP B.V.</u>	<u>AFBV</u>
Quantidade de ações ordinárias	191.262.711	1	1.000	3.000
Percentual de participação	100%	100%	100%	30%
	<u>R\$</u>	<u>R\$</u>	<u>R\$</u>	<u>R\$ (*)</u>
Capital social	2.042.553	109	2	20
Patrimônio líquido	2.723.155	29	152.813	436.564
Resultado do exercício	105.039	(101)	(64)	858
Ativo total	3.401.379	47	152.972	450.528
Passivo total	678.225	18	159	13.964
Receita líquida	372.579	-	-	9.624

	31/12/2015			
	<u>QGEP</u>	<u>QGEP International</u>	<u>QGEP B.V.</u>	<u>AFBV</u>
Quantidade de ações ordinárias	191.262.711	1	1.000	3.000
Percentual de participação	100%	100%	100%	30%
	<u>R\$</u>	<u>R\$</u>	<u>R\$</u>	<u>R\$ (*)</u>
Capital social	2.042.553	109	2	20
Patrimônio líquido	2.685.960	167	164.578	417.059
Resultado do exercício	98.392	(760)	(1.586)	(3.925)
Ativo total	3.443.785	378	164.993	437.746
Passivo total	757.823	210	415	20.688
Receita líquida	496.192	-	-	4.946

(\*) Valores apresentados referem-se ao total da AFBV.



**QGEP PARTICIPAÇÕES S.A.**  
**Notas Explicativas****NOTAS EXPLICATIVAS ÀS INFORMAÇÕES TRIMESTRAIS INTERMEDIÁRIAS- ITR INDIVIDUAIS E CONSOLIDADAS REFERENTES AO PERÍODO FINDO EM 30 DE SETEMBRO DE 2016**

(Valores expressos em milhares de reais - R\$, exceto quando indicado em contrário)

A movimentação dos investimentos da QGEP apresentada nas informações trimestrais intermediárias individuais e consolidadas é como segue:

	30/09/2016			Consolidado
	Controladora			
	QGEP	QGEP International	Total	
Saldo em 31 de dezembro de 2015	2.685.960	168	2.686.128	125.118
Aumento de capital	-	-	-	29.247
Plano de opção de ações	3.016	-	3.016	-
Pagamento de dividendos	(42.678)	-	(42.678)	-
Ajustes acumulados de conversão	(28.182)	(38)	(28.220)	(23.653)
Resultado de equivalência patrimonial (a)	<u>105.039</u>	<u>(101)</u>	<u>104.938</u>	<u>257</u>
Saldo em 30 de setembro de 2016	<u>2.723.155</u>	<u>29</u>	<u>2.723.184</u>	<u>130.969</u>

No dia 07 de março de 2016, o Conselho de Administração propôs uma distribuição adicional de dividendos ao mínimo obrigatório no montante de R\$42.678. Esta proposta foi aprovada em Assembleia Geral dos Acionistas no dia 08 de abril de 2016 e os dividendos foram pagos em 27 de abril de 2016 para os acionistas identificados na base acionária na data da aprovação.

(a) Resultado apurado pelas investidas no período findo em 30 de setembro de 2016.

	31/12/2015			Consolidado
	Controladora			
	QGEP	QGEP International	Total	
Saldo em 31 de dezembro de 2014 (reapresentado)	2.583.920	28	2.583.948	22.843
Aumento de capital	-	925	925	78.824
Plano de opção de ações	6.267	-	6.267	-
Pagamento de dividendos (a)	(40.599)	-	(40.599)	-
Ajustes acumulados de conversão	37.983	(25)	37.958	24.629
Resultado de equivalência patrimonial (b)	<u>98.392</u>	<u>(760)</u>	<u>97.632</u>	<u>(1.178)</u>
Saldo em 31 de dezembro de 2015	<u>2.685.960</u>	<u>168</u>	<u>2.686.128</u>	<u>125.118</u>

(a) No dia 12 de março de 2015, o Conselho de Administração propôs uma distribuição adicional de dividendos ao mínimo obrigatório no montante de R\$40.599. Esta proposta foi aprovada em Assembleia Geral dos Acionistas no dia 17 de abril de 2015 e os dividendos foram pagos em 5 de maio de 2015 para os acionistas identificados na base acionária na data da aprovação.

(b) Resultado apurado pelas investidas no exercício findo em 31 de dezembro de 2015.

QGEP PARTICIPAÇÕES S.A.  
**Notas Explicativas**

NOTAS EXPLICATIVAS ÀS INFORMAÇÕES TRIMESTRAIS INTERMEDIÁRIAS– ITR INDIVIDUAIS E CONSOLIDADAS REFERENTES AO PERÍODO FINDO EM 30 DE SETEMBRO DE 2016  
(Valores expressos em milhares de reais - R\$, exceto quando indicado em contrário)

## 12. IMOBILIZADO

	Taxa de	Consolidado		
		30/09/2016		
	depreciação e amortização %	Custo	Depreciação e amortização	Líquido
<u>Segmento corporativo</u>				
Móveis e utensílios	10%	2.705	(910)	1.795
Veículos	20%	1.405	(665)	740
Benfeitorias em imóveis de terceiros	20%	4.107	(3.140)	967
Instalações	11%	1.556	(309)	1.247
Computadores - <i>Hardware</i>	20%	3.003	(1.895)	1.108
Imóveis	3%	6.363	(403)	5.960
Terrenos	-	174	-	174
Subtotal		<u>19.313</u>	<u>(7.322)</u>	<u>11.991</u>
<u>Segmento de <i>upstream</i></u>				
Gastos com exploração de recursos naturais em andamento (i)	-	216.503	-	216.503
Gastos com exploração de recursos naturais (ii)		16.844	(12.901)	3.943
Gastos com desenvolvimento de produção de petróleo e gás em andamento (iv) e (v)		342.509	-	342.509
Gastos com desenvolvimento de produção de petróleo e gás (iii)		<u>1.008.392</u>	<u>(739.566)</u>	<u>268.826</u>
Subtotal		<u>1.584.248</u>	<u>(752.467)</u>	<u>831.781</u>
Total		<u>1.603.561</u>	<u>(759.789)</u>	<u>843.772</u>

	Taxa de	Consolidado		
		31/12/2015		
	depreciação e amortização %	Custo	Depreciação e amortização	Líquido
<u>Segmento corporativo</u>				
Móveis e utensílios	10%	2.705	(706)	1.999
Veículos	20%	1.404	(457)	947
Benfeitorias em imóveis de terceiros	20%	4.107	(2.422)	1.685
Instalações	11%	1.556	(271)	1.285
Computadores - <i>Hardware</i>	20%	2.533	(1.514)	1.019
Imóveis	3%	6.363	(176)	6.187
Terrenos	-	174	-	174
Subtotal		<u>18.842</u>	<u>(5.546)</u>	<u>13.296</u>
<u>Segmento de <i>upstream</i></u>				
Gastos com exploração de recursos naturais em andamento (i)	-	201.359	-	201.359

**QGEP PARTICIPAÇÕES S.A.**  
**Notas Explicativas**

**NOTAS EXPLICATIVAS ÀS INFORMAÇÕES TRIMESTRAIS INTERMEDIÁRIAS– ITR INDIVIDUAIS E CONSOLIDADAS REFERENTES AO PERÍODO FINDO EM 30 DE SETEMBRO DE 2016**

(Valores expressos em milhares de reais - R\$, exceto quando indicado em contrário)

	Taxa de depreciação e amortização %	Consolidado		
		31/12/2015		
		<u>Custo</u>	<u>Depreciação e amortização</u>	<u>Líquido</u>
Gastos com exploração de recursos naturais (ii)		16.844	(12.224)	4.620
Gastos com desenvolvimento de produção de petróleo e gás em andamento (iv) e (v)		305.060	-	305.060
Gastos com desenvolvimento de produção de petróleo e gás (iii)		<u>1.052.301</u>	<u>(691.178)</u>	<u>361.123</u>
Subtotal		<u>1.575.564</u>	<u>(703.402)</u>	<u>872.162</u>
Total		<u>1.594.406</u>	<u>(708.948)</u>	<u>885.458</u>

- (i) Gastos com exploração em andamento não estão sendo amortizados, pois ficam ativados aguardando a conclusão do processo exploratório.
- (ii) Referente a poços descobridor e delimitadores do Campo de Manati, os quais já estão em fase de produção.
- (iii) As reservas provadas utilizadas para cálculo da amortização (em relação ao volume mensal de produção) são estimadas por geólogos e engenheiros de petróleo de acordo com padrões internacionais e revisados anualmente ou quando há indicação de alteração significativa (nota explicativa 21(b)). Os efeitos das alterações das reservas em relação à amortização são computados de forma prospectiva, ou seja, não impactam os valores outrora registrados.
- (iv) Gastos com desenvolvimento em andamento não estão sendo amortizados, pois ficam ativados aguardando o início da produção.
- (v) Foram capitalizados ao imobilizado até o período findo em 30 de setembro de 2016 R\$27.248 de encargos financeiros (R\$18.123 em 31 de dezembro de 2015), referentes ao financiamento do FINEP. As taxas dos financiamentos relacionadas encontram-se descritas na nota explicativa 14.

<u>Custo</u>	Consolidado					
	<u>Gastos com imobilizados corporativos</u>	<u>Gastos com exploração de recursos naturais em andamento</u>	<u>Gastos com exploração de recursos naturais</u>	<u>Gastos com desenvolvimento de produção de petróleo e gás - em andamento</u>	<u>Gastos com desenvolvimento de produção de petróleo e gás</u>	<u>Total</u>
Saldo em 31/12/2014	<u>18.146</u>	<u>421.989</u>	<u>16.844</u>	<u>268.735</u>	<u>1.041.718</u>	<u>1.767.432</u>
(+)Adições do exercício	978	111.856	(e) -	49.933	(f) 133.085	(g) <u>295.852</u>
(-) Baixas do exercício	<u>(282)</u>	<u>(332.487)</u>	(h) -	<u>(13.606)</u>	<u>(122.502)</u>	(i) <u>(468.877)</u>
Saldo em 31/12/2015	<u>18.842</u>	<u>201.359</u>	<u>16.844</u>	<u>305.060</u>	<u>1.052.301</u>	<u>1.594.406</u>
(+)Adições do período	555	15.144	(e) -	43.336	(f) 21.855	(g) 80.890
(-) Baixas do período	<u>(84)</u>	-	-	<u>(5.887)</u>	<u>(65.764)</u>	(i) <u>(71.735)</u>
Saldo em 30/09/2016	<u>19.313</u>	<u>216.503</u>	<u>16.844</u>	<u>342.509</u>	<u>1.008.392</u>	<u>1.603.561</u>

Em 31 de dezembro de 2015, as principais adições e baixas de imobilizado no exercício referem-se: (e) adições ao BM-S-8, (f) adições ao BS-4 e reversão da provisão de abandono do Campo de Atlanta, (g) adições no Campo de Manati (Estação de compressão - nota explicativa 1), incluindo provisão para abandono, (h) baixa do Bloco BM-J-2 e (i) reversão da provisão de abandono nos Campos de Camarão Norte, Manati e de Atlanta (nota explicativa 16).

**QGEP PARTICIPAÇÕES S.A.**  
**Notas Explicativas****NOTAS EXPLICATIVAS ÀS INFORMAÇÕES TRIMESTRAIS INTERMEDIÁRIAS- ITR INDIVIDUAIS E CONSOLIDADAS REFERENTES AO PERÍODO FINDO EM 30 DE SETEMBRO DE 2016**

(Valores expressos em milhares de reais - R\$, exceto quando indicado em contrário)

Em 30 de setembro de 2016, as principais adições e baixas de imobilizado no exercício referem-se: (e) adições ao BM-S-8, (f) adições ao BS-4, (g) adições no Campo de Manati, e (i) variação cambial passiva sobre a provisão de abandono nos Campos de Camarão Norte, Manati e de Atlanta.

<u>Depreciação e amortização</u>	<u>Depreciação imobilizado corporativo</u>	<u>Amortização gastos com exploração de recursos naturais</u>	<u>Amortização gastos com desenvolvimento de produção de petróleo e gás</u>	<u>Total</u>
Saldo em 31/12/2014	(3.330)	(15.580)	(569.904)	(588.814)
(-) Adições do exercício	(2.384)	(1.339)	(116.579)	(120.302)
(+) Baixas do exercício	168	-	-	168
(+ -) Transferências do exercício	-	4.695	(4.695)	-
Saldo em 31/12/2015	(5.546)	(12.224)	(691.178)	(708.948)
(-) Adições do período	(1.779)	(677)	(48.384)	(50.840)
(+) Baixas do período	4	-	-	4
Saldo em 30/09/2016	(7.322)	(12.901)	(739.566)	(759.789)

**13. INTANGÍVEL**

	<u>Consolidado</u>			
	<u>Taxa de depreciação</u>	<u>Custo</u>	<u>Amortização</u>	<u>30/09/2016</u>
Aquisição de concessão exploratória (i)	-	529.399	-	529.399
Bônus de assinatura (ii)	-	195.472	-	195.472
Software	20%	7.904	(5.359)	2.545
Total		732.775	(5.359)	727.416

	<u>Consolidado</u>			
	<u>Taxa de depreciação</u>	<u>Custo</u>	<u>Amortização</u>	<u>31/12/2015</u>
Aquisição de concessão exploratória (i)	-	529.399	-	529.399
Bônus de assinatura (ii)	-	195.472	-	195.472
Software	20%	7.680	(4.194)	3.486
Total		732.551	(4.194)	728.357

**QGEP PARTICIPAÇÕES S.A.**  
**Notas Explicativas**

**NOTAS EXPLICATIVAS ÀS INFORMAÇÕES TRIMESTRAIS INTERMEDIÁRIAS- ITR INDIVIDUAIS E CONSOLIDADAS REFERENTES AO PERÍODO FINDO EM 30 DE SETEMBRO DE 2016**

(Valores expressos em milhares de reais - R\$, exceto quando indicado em contrário)

Custo e amortização	Consolidado			
	Aquisição de concessão exploratória	Bônus de assinatura	Software	Total
Saldo em 31/12/2014	<u>529.399</u>	<u>96.324</u>	<u>4.747</u>	<u>630.470</u>
(+) Adições (custo) (iv)	-	100.003	256	100.259
(-) Baixas (custo) (iii)	-	(855)	-	(855)
(-) Adições (amortização)	-	-	(1.517)	(1.517)
Saldo em 31/12/2015	<u>529.399</u>	<u>195.472</u>	<u>3.486</u>	<u>728.357</u>
(+) Adições (custo)	-	-	226	226
(-) Adições (amortização)	-	-	(1.167)	(1.167)
Saldo em 30/09/2016	<u>529.399</u>	<u>195.472</u>	<u>2.545</u>	<u>727.416</u>

- (i) Refere-se aos direitos de participação de 10% no bloco BM-S-8, localizado no *offshore* da Bacia de Santos no valor de R\$278.692 e participação de 30% nos campos de Atlanta e Oliva (BS-4), localizado no *offshore* da Bacia de Santos no valor de R\$250.707. Não estão sendo amortizados, pois os campos ainda estão em fase de desenvolvimento.
- (ii) Gastos para a aquisição de direitos de exploração em leilões da ANP, os quais não estão sendo amortizados, pois se referem às áreas de concessão em fase exploratória (nota explicativa 21).
- (iii) Em 31 de dezembro de 2015, a baixa refere-se ao bônus de assinatura do Bloco BM-J-2, no montante de R\$855 e a decisão foi tomada em função da baixa atratividade indicada por estudos de viabilidade técnica e econômica da área.
- (iv) Refere-se ao bônus de assinatura dos blocos adquiridos na 13ª rodada da ANP.

#### 14. EMPRÉSTIMOS E FINANCIAMENTOS

Destinam-se, principalmente, a investimentos em projetos de avaliação, exploração e desenvolvimento de reservas de petróleo e gás natural.

Moeda nacional	30/09/2016	31/12/2015	Encargos	Consolidado	
				Forma de pagamento - juros	Vencimento
BNB - Banco do Nordeste	117.927	117.943	4,71% a.a. + bônus de adimplência de 15%	Mensal	Até Set/2026
FINEP- Financiadora de Estudos e Projetos: Subcrédito A	122.685	124.159	Subcrédito A: 3,5% a.a	Mensal	Até Set/2023
Subcrédito B	<u>129.350</u>	<u>129.587</u>	Subcrédito B: TJLP + (5% a.a - 6,5% a.a) (a)	Mensal	Até Set/2023
	<u>252.035</u>	<u>253.746</u>			
Total	<u>369.962</u>	<u>371.689</u>			
Circulante	36.452	12.472			
Não circulante	<u>333.510</u>	<u>359.217</u>			
Total consolidado (b)	<u>369.962</u>	<u>371.689</u>			

Em dezembro de 2015 a TJLP foi de 7% a.a. e em setembro de 2016 a TJLP foi de 7,5% a.a.

**QGEP PARTICIPAÇÕES S.A.**  
**Notas Explicativas****NOTAS EXPLICATIVAS ÀS INFORMAÇÕES TRIMESTRAIS INTERMEDIÁRIAS- ITR INDIVIDUAIS E CONSOLIDADAS REFERENTES AO PERÍODO FINDO EM 30 DE SETEMBRO DE 2016**

(Valores expressos em milhares de reais - R\$, exceto quando indicado em contrário)

- (a) Sobre o principal da dívida referente ao Subcrédito A incidirão juros compostos de 3,5% ao ano, *pro rata tempore*.
- Sobre o principal da dívida referente ao Subcrédito B incidirão juros compostos de TJLP acrescidos de 5% ao ano a título de spread, reduzidos por equalização equivalente a 6,5% ao ano.
- (b) Saldo não inclui o custo de captação do empréstimo no valor de R\$1.848 em 30 de setembro de 2016 (valor retido no momento da liberação do crédito).

**Movimentação dos empréstimos e financiamentos:**

Saldo em 31/12/2014	253.225
(+) Liberação de principal	117.835
(+) Adições de juros	14.274
(-) Amortização de juros	(13.723)
(-) Outras taxas	78
Saldo bruto do custo de empréstimo	<u>371.689</u>
(-) Custo do empréstimo FINEP	(2.046)
Saldo em 31/12/2015	<u>369.643</u>
(+) Adições de juros	13.196
(-) Amortização de principal	(2.996)
(-) Amortização de juros	(11.927)
Saldo bruto do custo de empréstimo	<u>367.916</u>
(-) Custo do empréstimo FINEP	(1.848)
Saldo final em 30/09/2016	<u>366.068</u>

	Consolidado	
	<u>30/09/2016</u>	<u>31/12/2015</u>
Circulante	<u>36.452</u>	<u>12.472</u>
Não circulante	<u>331.662</u>	<u>357.171</u>

Os vencimentos da parcela não circulante dos empréstimos e financiamentos estão demonstrados como segue:

<u>Vencimentos</u>	<u>30/09/2016</u>
2016	9.131
2017	37.197
2018	45.741
2019 a 2026	<u>277.893</u>
Total	<u>369.962</u>

De acordo com os termos do contrato da FINEP, o principal da dívida deve ser pago em 85 prestações mensais e sucessivas. O vencimento da primeira prestação ocorreu em 15/09/2016 e as demais em igual dia dos meses subsequentes ocorrendo a última em 15/09/2023. O contrato não possui cláusulas que exigem o atendimento a covenants financeiros. O empréstimo é garantido através de aval corporativo pela controladora QGEPP.

QGEP PARTICIPAÇÕES S.A.  
**Notas Explicativas**

NOTAS EXPLICATIVAS ÀS INFORMAÇÕES TRIMESTRAIS INTERMEDIÁRIAS– ITR INDIVIDUAIS E CONSOLIDADAS REFERENTES AO PERÍODO FINDO EM 30 DE SETEMBRO DE 2016  
(Valores expressos em milhares de reais - R\$, exceto quando indicado em contrário)

---

De acordo com os termos do contrato do BNB, o principal da dívida deve ser pago em 84 prestações mensais e sucessivas. O vencimento da primeira prestação ocorrerá em 20/10/2019 e as demais em meses subsequentes ocorrendo a última em 29/09/2026. O contrato não possui cláusulas que exigem o atendimento a covenants financeiros. Durante todo tempo do contrato a Companhia manterá pelo menos 3 prestações mensais desta operação, compreendendo principal e encargos, tomada como referência mínima a maior prestação devida, em conta reserva (nota explicativa 9). Caso os três projetos envolvidos na dívida BNB sejam descontinuados e devolvidos à ANP, o contrato prevê a aceleração da amortização desta dívida em, no mínimo 24 parcelas mensais, sendo que a última parcela não poderá ultrapassar setembro de 2022.

#### 15. PROCESSOS JUDICIAIS FISCAIS, CÍVEIS E TRABALHISTAS

A Administração, consubstanciada na opinião de seus assessores legais externos e/ou nos termos dos contratos de consórcio relevantes, com base na opinião do Operador do Bloco respectivo (este como responsável por acompanhamento da demanda judicial), concluiu que não existem processos prováveis de perda para a Companhia e suas controladas. Consequentemente nenhuma provisão foi constituída nas demonstrações financeiras referentes a 31 de dezembro de 2015 e 30 de setembro de 2016.

Os processos considerados como de perda possível que não foram provisionados nas demonstrações financeiras são:

##### IMA

A Execução Fiscal nº 0087249-25.2010.805.0001, decorrente da multa aplicada no Auto de Infração nº 2006-007365/TEC/AIMU-0343, lavrado em 22/11/2006. A infração refere-se ao descumprimento de condicionante determinada pelo Instituto do Meio Ambiente (IMA), resultando no assoreamento de córregos e erosão, quando da instalação do gasoduto entre os municípios de Guaibin e São Francisco do Conde, cuja multa, atualizada, é de R\$428 (participação da QGEP).

##### ICMS

Aproveitamento de crédito de ICMS nas aquisições de mercadorias (combustíveis) como insumos para as embarcações afretadas no período de 2007 a 2009. A questão envolve processos em fase administrativa, onde a Companhia está verificando a assertividade do valor e acompanhando as defesas e estratégias sob responsabilidade do operador, Petrobras. No tocante à participação da QGEP, os valores em discussão, montam aproximadamente R\$ 5.648.

QGEP PARTICIPAÇÕES S.A.  
**Notas Explicativas**

NOTAS EXPLICATIVAS ÀS INFORMAÇÕES TRIMESTRAIS INTERMEDIÁRIAS– ITR INDIVIDUAIS E CONSOLIDADAS REFERENTES AO PERÍODO FINDO EM 30 DE SETEMBRO DE 2016

(Valores expressos em milhares de reais - R\$, exceto quando indicado em contrário)

IRRF, PIS, COFINS e CIDE sobre afretamento

Não recolhimento de impostos e contribuições sobre as remessas ao exterior para o pagamento de afretamento no período de 2008 a 2011. O período de 2008 a 2009 refere-se ao não recolhimento de IRRF e CIDE. Já os anos de 2010 e 2011 referem-se ao não recolhimento de IRRF, CIDE, PIS e COFINS. A questão envolve processos em fase administrativa, onde a Companhia está acompanhando as defesas e estratégias sob responsabilidade do operador, Petrobras. No tocante à participação da QGEP, os valores em discussão referentes aos afretamentos realizados em 2008 a 2011, montam aproximadamente a R\$ 42.874.

Contratos com a QGOG

Por meio de um contrato celebrado em 28 de outubro de 2010, a Companhia tem acordado que indenizará a Queiroz Galvão Óleo e Gás (“QGOG”) por qualquer contingência relacionada às atividades de E&P que venha a ser imputada àquela Companhia. Em contrapartida, em 18 de janeiro de 2011, foi celebrado um contrato com a QGOG e a Constellation Overseas, Ltd. (“Constellation”), pelo qual as referidas companhias ficaram obrigadas a indenizar por prejuízos havidos em relação a todo o passivo existente e contingente não relacionado às atividades de E&P que venha a ser imputado a Companhia. Consubstanciada na opinião dos assessores legais externos, a Companhia concluiu que não existem processos prováveis de perda relacionados a estes contratos com a QGOG, e conseqüentemente nenhuma provisão foi constituída no exercício apresentado nas demonstrações financeiras.

16. PROVISÃO PARA ABANDONO

As estimativas dos custos com abandono, informadas pelo operador, foram revisadas para o exercício findo em 31 de dezembro de 2015, conforme notas explicativas 2.8 e 3.2.5. Em 31 de dezembro de 2015, esta provisão reflete a revisão das estimativas dos gastos a serem incorridos, incluindo e não limitados, a: (i) tamponamento dos poços; e (ii) remoção das linhas e dos equipamentos de produção, e (iii) outros custos inerentes.

Os custos com abandono foram projetados com base em uma inflação média da indústria de 2,8% ao ano (em dólares norte-americanos) até a data esperado do efetivo abandono, e foram trazidos a valor presente por uma taxa livre de risco em dólares norte-americanos, para ativos brasileiros, de 5,4% ao ano.

Movimentação da provisão para abandono no período findo em 30 de setembro de 2016:

	<u>Consolidado</u>
Saldo em 31 de dezembro de 2014	281.099
Reversão de provisão (a)	(137.358)
Variação cambial e outros, líquidos	<u>82.219</u>
Saldo em 31 de dezembro de 2015	<u>225.960</u>
Variação cambial e outros, líquidos	<u>(42.492)</u>
Saldo em 30 de setembro de 2016	<u>183.468</u>



**QGEP PARTICIPAÇÕES S.A.**  
**Notas Explicativas****NOTAS EXPLICATIVAS ÀS INFORMAÇÕES TRIMESTRAIS INTERMEDIÁRIAS- ITR INDIVIDUAIS E CONSOLIDADAS REFERENTES AO PERÍODO FINDO EM 30 DE SETEMBRO DE 2016**

(Valores expressos em milhares de reais - R\$, exceto quando indicado em contrário)

- (a) A Companhia, juntamente aos seus parceiros, reavaliou a provisão de abandono referente aos Campos de Camarão Norte, Campo de Atlanta e Campo de Manati, efetuando a reversão durante o exercício findo em 31 de dezembro de 2015. A reversão reflete a revisão prospectiva dos principais gastos de abandono à luz das novas tecnologias existentes e do novo patamar de custos dos prestadores de serviço para indústria de óleo e gás.

**17. RECEITA LÍQUIDA**

	Consolidado			
	01/07/2016 a 30/09/2016	01/01/2016 a 30/09/2016	01/07/2015 a 30/09/2015	01/01/2015 a 30/09/2015
Receita bruta	<u>135.518</u>	<u>466.421</u>	<u>140.719</u>	<u>456.481</u>
PIS	<u>(2.153)</u>	<u>(7.413)</u>	<u>(2.240)</u>	<u>(7.271)</u>
COFINS	<u>(9.915)</u>	<u>(34.143)</u>	<u>(10.316)</u>	<u>(33.486)</u>
ICMS	<u>(15.302)</u>	<u>(52.723)</u>	<u>(15.778)</u>	<u>(51.212)</u>
Crédito presumido ICMS (*)	<u>3.060</u>	<u>10.545</u>	<u>3.156</u>	<u>10.242</u>
ISS	<u>(119)</u>	<u>(372)</u>	<u>(81)</u>	<u>(199)</u>
Descontos - reduções contratuais	<u>(2.683)</u>	<u>(9.736)</u>	<u>(3.355)</u>	<u>(11.885)</u>
Total de deduções	<u>(27.112)</u>	<u>(93.842)</u>	<u>(28.614)</u>	<u>(93.811)</u>
Receita líquida	<u>108.406</u>	<u>372.579</u>	<u>112.105</u>	<u>362.671</u>

(\*) Benefício fiscal de ICMS, conforme nota explicativa 2.17.2 - Reserva de incentivos fiscais.

No terceiro trimestre, a produção média de gás foi de 4,4MMm<sup>3</sup>/dia em função da queda significativa no consumo de gás em todo o território nacional.

**18. CUSTOS E DESPESAS GERAIS E ADMINISTRATIVAS****18.1. Custos**

	Consolidado			
	01/07/2016 a 30/09/2016	01/01/2016 a 30/09/2016	01/07/2015 a 30/09/2015	01/01/2015 a 30/09/2015
Custos de extração	<u>(33.083)</u>	<u>(98.255)</u>	<u>(22.231)</u>	<u>(54.613)</u>
Royalties e participação especial	<u>(9.830)</u>	<u>(33.793)</u>	<u>(9.894)</u>	<u>(33.441)</u>
Pesquisa e desenvolvimento	<u>(1.330)</u>	<u>(4.447)</u>	<u>(1.312)</u>	<u>(4.022)</u>
Amortização e depreciação	<u>(13.199)</u>	<u>(49.066)</u>	<u>(23.848)</u>	<u>(90.654)</u>
Total	<u>(57.442)</u>	<u>(185.561)</u>	<u>(57.284)</u>	<u>(182.730)</u>

**QGEP PARTICIPAÇÕES S.A.**  
**Notas Explicativas****NOTAS EXPLICATIVAS ÀS INFORMAÇÕES TRIMESTRAIS INTERMEDIÁRIAS- ITR INDIVIDUAIS E CONSOLIDADAS REFERENTES AO PERÍODO FINDO EM 30 DE SETEMBRO DE 2016**

(Valores expressos em milhares de reais - R\$, exceto quando indicado em contrário)

## 18.2. Despesas gerais e administrativas

	Controladora			
	01/07/2016 a 30/09/2016	01/01/2016 a 30/09/2016	01/07/2015 a 30/09/2015	01/01/2015 a 30/09/2015
Pessoal	(941)	(2.787)	(916)	(2.660)
Serviços contratados de terceiros	(162)	(338)	(74)	(324)
Impostos e taxas	(48)	(142)	(32)	(99)
Anúncios e publicações	(4)	(256)	(4)	(292)
Outras despesas	(9)	(51)	(4)	(26)
Total	<u>(1.164)</u>	<u>(3.574)</u>	<u>(1.029)</u>	<u>(3.401)</u>

	Consolidado			
	01/07/2016 a 30/09/2016	01/01/2016 a 30/09/2016	01/07/2015 a 30/09/2015	01/01/2015 a 30/09/2015
Pessoal	(16.047)	(47.556)	(14.294)	(45.630)
Serviços contratados de terceiros	(2.580)	(8.317)	(4.021)	(11.379)
Seguros	(476)	(1.367)	(659)	(1.589)
Impostos e taxas	(244)	(1.146)	(646)	(1.632)
Anúncios e publicações	(24)	(434)	(4)	(482)
Patrocínio	(1)	(88)	(23)	(142)
Serviços compartilhados	(22)	(72)	(20)	(66)
Amortização e depreciação	(962)	(2.881)	(984)	(2.924)
Manutenção	(774)	(2.618)	(865)	(2.529)
Locação	(548)	(2.016)	(676)	(2.135)
Outras despesas	(485)	(1.505)	29	(382)
Alocação de projetos E&P (a)	<u>8.805</u>	<u>33.561</u>	<u>12.450</u>	<u>32.470</u>
Total	<u>(13.358)</u>	<u>(34.439)</u>	<u>(9.714)</u>	<u>(36.421)</u>

(a) Saldo referente ao rateio de despesas relacionadas aos blocos operados pela QGEP, relacionado aos seus parceiros não operadores.

QGEP PARTICIPAÇÕES S.A.  
**Notas Explicativas**

NOTAS EXPLICATIVAS ÀS INFORMAÇÕES TRIMESTRAIS INTERMEDIÁRIAS– ITR INDIVIDUAIS E CONSOLIDADAS REFERENTES AO PERÍODO FINDO EM 30 DE SETEMBRO DE 2016

(Valores expressos em milhares de reais - R\$, exceto quando indicado em contrário)

19. GASTOS EXPLORATÓRIOS PARA A EXTRAÇÃO DE PETRÓLEO E GÁS

	Consolidado			
	01/07/2016 a 30/09/2016	01/01/2016 a 30/09/2016	01/07/2015 a 30/09/2015	01/01/2015 a 30/09/2015
Baixa de poços	(233)	153	(69)	(9.360)
Aquisição / processamento de sísmica	(1.936)	(37.942)	(2.696)	(10.501)
Gastos com geologia e geofísica	(335)	(2.337)	(1.187)	(3.041)
Despesas gerais e administrativas	(1.786)	(3.958)	(1.002)	(3.068)
Segurança, meio-ambiente e saúde	(560)	(982)	(292)	(2.030)
Serviços de perfuração	(727)	(5.081)	(2.208)	(4.653)
Outros	<u>(433)</u>	<u>(1.195)</u>	<u>(485)</u>	<u>(1.481)</u>
Total	<u>(6.009)</u>	<u>(51.341)</u>	<u>(7.938)</u>	<u>(34.135)</u>

20. RESULTADO FINANCEIRO, LÍQUIDO

	Controladora			
	01/07/2016 a 30/09/2016	01/01/2016 a 30/09/2016	01/07/2015 a 30/09/2015	01/01/2015 a 30/09/2015
Rendimento das aplicações financeiras (*)	139	343	128	346
Outras receitas e despesas financeiras	-	(1)	-	(4)
Total	<u>139</u>	<u>342</u>	<u>128</u>	<u>342</u>

	Consolidado			
	01/07/2016 a 30/09/2016	01/01/2016 a 30/09/2016	01/07/2015 a 30/09/2015	01/01/2015 a 30/09/2015
Rendimento das aplicações financeiras (*)	<u>36.449</u>	<u>17.304</u>	<u>128.260</u>	<u>231.019</u>
Fundo cambial	5.609	(70.841)	96.124	150.400
Aplicação Renda Fixa/DI	30.840	88.145	32.136	80.619
Outras receitas e despesas financeiras	<u>692</u>	<u>(4.241)</u>	<u>5.153</u>	<u>11.522</u>
Total	<u>37.141</u>	<u>13.063</u>	<u>133.413</u>	<u>242.541</u>

(\*) Refletem receitas financeiras tais como remuneração da taxa CDI para títulos privados, remuneração da variação SELIC para títulos públicos e variação da moeda corrente norte-americana para fundo cambial (nota explicativa 4).

**QGEP PARTICIPAÇÕES S.A.**  
**Notas Explicativas**

**NOTAS EXPLICATIVAS ÀS INFORMAÇÕES TRIMESTRAIS INTERMEDIÁRIAS- ITR INDIVIDUAIS E CONSOLIDADAS REFERENTES AO PERÍODO FINDO EM 30 DE SETEMBRO DE 2016**

(Valores expressos em milhares de reais - R\$, exceto quando indicado em contrário)

**21. INFORMAÇÕES ADICIONAIS SOBRE ATIVIDADES DE EXPLORAÇÃO E PRODUÇÃO DE PETRÓLEO E GÁS**

a) Direitos e compromissos com a ANP

O Grupo possui a concessão de direitos de exploração e produção de petróleo e gás natural nos seguintes blocos:

Fase	Bacia	Bloco/ Campo	Data de concessão	Participação	%
Produção e desenvolvimento	Camamu - Almada	Manati Camarão Norte (BCAM-40)	06/08/1998	Petrobras (operador) Queiroz Galvão Exploração e Produção Geopark Brasoil	35 45 10 10
	Santos	Atlanta e Oliva (BS-4)	06/08/1998	OGX Barra Energia Queiroz Galvão Exploração e Produção (operador)	40 30 30
Exploração	Camamu - Almada	CAL-M-372	24/11/2004	Petrobras (operador) Queiroz Galvão Exploração e Produção OP Energia	60 20 20
	Santos	BM-S-8	15/09/2000	Petrobras (operador) (*) Petrogal Barra Energia Queiroz Galvão Exploração e Produção	66 14 10 10
	Foz do Amazonas	FZA-M-90	30/08/2013	Queiroz Galvão Exploração e Produção (operador) Premier Oil Pacific Brasil (**)	35 35 30
	Espírito Santo	ES-M-598	30/08/2013	Queiroz Galvão Exploração e Produção Statoil Brasil (operador) Petrobras	20 40 40
	Espírito Santo	ES-M-673	30/08/2013	Queiroz Galvão Exploração e Produção Statoil Brasil (operador) Petrobras	20 40 40
	Pará-Maranhão	PAMA-M-265	30/08/2013	Queiroz Galvão Exploração e Produção (operador) Pacific Brasil (**)	30 70
	Pará-Maranhão	PAMA-M-337	30/08/2013	Queiroz Galvão Exploração e Produção (operador) Pacific Brasil (**)	50 50
	Ceará	CE-M-661	30/08/2013	Queiroz Galvão Exploração e Produção Total (operador) Premier	25 45 30
	Pernambuco-Paraíba	PEPB-M-894	17/09/2013	Queiroz Galvão Exploração e Produção (operador) Petra Energia	30 70
	Pernambuco-Paraíba	PEPB-M-896	17/09/2013	Queiroz Galvão Exploração e Produção (operador) Petra Energia	30 70
	Sergipe - Alagoas	SEAL-M-351	23/12/2015	Queiroz Galvão Exploração e Produção (operador)	100
	Sergipe - Alagoas	SEAL-M-428	23/12/2015	Queiroz Galvão Exploração e Produção (operador)	100

Os prazos de concessão dos direitos nestes blocos são de 27 anos a partir da data de aprovação do plano de desenvolvimento. Na fase exploratória, que antecede o plano de desenvolvimento, os prazos são definidos no respectivo Contrato de Concessão.

(\*) Em processo de transferência para empresa Statoil

(\*\*) Aguardando aprovação da ANP, vide nota explicativa 31

**QGEP PARTICIPAÇÕES S.A.**  
**Notas Explicativas**

**NOTAS EXPLICATIVAS ÀS INFORMAÇÕES TRIMESTRAIS INTERMEDIÁRIAS– ITR INDIVIDUAIS E CONSOLIDADAS REFERENTES AO PERÍODO FINDO EM 30 DE SETEMBRO DE 2016**

(Valores expressos em milhares de reais - R\$, exceto quando indicado em contrário)

O quadro a seguir demonstra os compromissos assumidos pelo Grupo em função de seu atual portfólio de participações em projetos de exploração, desenvolvimento e produção de petróleo e gás natural do Grupo:

Bloco/campo	Garantia para o PEM (% QGEP) MM R\$	Ano do contrato	Bônus de assinatura	Área km <sup>2</sup>	Royalties	Taxa de retenção de área por km <sup>2</sup> (Valores em Reais)		
						Exploração	Desenvolvimento	Produção
Manati	-	2000	-	75.650	7,5%	100,00	200,00	1.000,00
Camarão Norte	-	2000	-	16.470	7,5%	100,00	200,00	1.000,00
CAL-M-372	6,3	2004	562	745.031	10%	239,00	478,00	2.390,00
PEPB-M-896	7,2	2013	637	722.400	10%	93,75	187,50	937,50
PEPB-M-894	3,6	2013	239	721.200	10%	93,75	187,50	937,50
FZA-M-90	48,9	2013	18.945	768.500	10%	644,80	1.289,60	6.448,00
PAMA-M-265	9,1	2013	3.020	766.300	10%	62,50	125,00	625,00
PAMA-M-337	68,6	2013	35.206	769.300	10%	214,93	429,86	2.149,30
ES-M-598	27,8	2013	14.182	769.300	10%	214,93	429,86	2.149,30
ES-M-673	9,0	2013	12.562	507,2	10%	95,49	190,98	954,9
CE-M-661	33,9	2013	10.116	760.900	10%	31,25	62,50	312,50
SEAL-M-351	18,3	2015	63.860	756,86	10%	875,73	1.741,76	8.757,30
SEAL-M-428	18,3	2015	36.143	746,24	10%	875,73	1.741,76	8.757,30
BM-S-8	-	2000	-	392.000	10%	396,02	792,04	3.960,20
Atlanta e Oliva (BS-4)	-	2000	-	199,6	7,8%	200,00	400,00	2.000,00
Total	<u>251</u>		<u>195.472</u>					

Em 30 de setembro de 2016, o compromisso remanescente relativo a Programas exploratórios mínimos (“PEM”) das concessões mencionadas na tabela acima, anteriores à Rodada 11 de licitação da ANP (nota explicativa 1), compreende a perfuração de 1 poço pioneiro, no BM-CAL-12 (Bloco CAL-M-372), prevista para ser iniciada em 2017/2018.

Nos blocos adquiridos na Rodada 11 há o compromisso de perfuração de poço nos blocos FZA-M-90, CE-M-661, PAMA-M-337 e ES-M-598, com as operações de perfuração previstas para serem realizadas a partir de 2018.

Nos blocos adquiridos na Rodada 13 não há o compromisso de perfuração de poço nos blocos SEAL-M-351 e SEAL-M-428.

Os compromissos com avaliação de descoberta do Bloco BM-S-8 compreendem: (i) perfuração de um poço (Guanxuma) e (ii) a realização de um teste de formação no poço Carcará NW. O teste de longa duração (TLD) previsto foi substituído pela perfuração e testes do poço Carcará N.

A controlada QGEP detém 45% do campo de Manati, que iniciou sua produção em janeiro de 2007 e possui compromisso de abandono de suas instalações.

Em função da conclusão da aquisição de sísmica 3D nos blocos do Espírito Santo e da Foz do Amazonas, e da utilização da sísmica 2D preexistente nos blocos de Sergipe-Alagoas, já foi solicitado para a ANP a dedução do PEM respectivo de cada bloco que totalizará R\$33.900. Logo que aprovado pela ANP, nossas Cartas de Garantia serão reduzidas nesse montante.

Os seguintes pagamentos de participações governamentais e de terceiros estão previstos para a QGEP:

QGEP PARTICIPAÇÕES S.A.  
**Notas Explicativas**

NOTAS EXPLICATIVAS ÀS INFORMAÇÕES TRIMESTRAIS INTERMEDIÁRIAS- ITR INDIVIDUAIS E CONSOLIDADAS REFERENTES AO PERÍODO FINDO EM 30 DE SETEMBRO DE 2016

(Valores expressos em milhares de reais - R\$, exceto quando indicado em contrário)

---

- Royalties - Os valores são recolhidos a 7,5% do valor de referência ou do valor comercializado, dos dois o maior, a partir da data de início da produção da área de concessão. No período findo em 30 de setembro de 2016 foram provisionados R\$28.601 (R\$27.659 em 30 de setembro de 2015) de royalties referentes à produção do campo Manati, dos quais R\$2.574 (R\$3.230 em 31 de dezembro de 2015) permanecem no passivo a pagar naquela data. Esses gastos estão registrados na demonstração do resultado como custos.
- Participação especial - A participação especial prevista no inciso III do art. 45 da Lei nº 9.478, de 1997 constitui compensação financeira extraordinária devida pelos concessionários de exploração e produção de petróleo ou gás natural, nos casos de grande volume de produção ou de grande rentabilidade, conforme os critérios definidos no Decreto nº 2705/98, e será paga, com relação a cada campo de uma dada área de concessão, a partir do trimestre em que ocorrer a data de início da respectiva produção. No período findo em 30 de setembro de 2016 foram registrados R\$5.192 (R\$5.782 em 30 de setembro de 2015) de participação especial na demonstração do resultado como custos, dos quais R\$1.405 (R\$2.906 em 31 de dezembro de 2015) permanecem no passivo a pagar naquela data.
- Pagamento pela ocupação ou retenção da área de concessão - Na fase de exploração, desenvolvimento e produção foi desembolsado o montante de R\$577 para o período findo em 30 de setembro de 2016 registrados na demonstração do resultado como custos operacionais e custos exploratórios (R\$451 em 30 de setembro de 2015).

b) Informações sobre as reservas

As reservas de gás provadas líquidas da controlada QGEP para o Campo de Manati foram apresentadas de acordo com os conceitos definidos pelo *FASB - Accounting Standards Codification*, de acordo com ASC 932 - Atividades Extrativas de Óleo e Gás.

Estas reservas correspondem às quantidades estimadas de gás que pela análise dos dados geológicos e de engenharia de reservatórios podem ser estimados com razoável certeza, sob condições econômicas definidas, métodos de operação estabelecidos e sob as condições regulatórias vigentes.

A estimativa de reservas possui incertezas que são ressalvadas pelas próprias certificadoras, e, assim sendo, alterações podem ocorrer à medida que se amplia o conhecimento, a partir da aquisição de novas informações.

QGEP PARTICIPAÇÕES S.A.  
**Notas Explicativas****NOTAS EXPLICATIVAS ÀS INFORMAÇÕES TRIMESTRAIS INTERMEDIÁRIAS- ITR INDIVIDUAIS E CONSOLIDADAS REFERENTES AO PERÍODO FINDO EM 30 DE SETEMBRO DE 2016**

(Valores expressos em milhares de reais - R\$, exceto quando indicado em contrário)

A reserva de gás estimada comercializável está apresentada conforme abaixo:

	<u>Reserva total campo (MMm<sup>3</sup>)*</u>
Reserva Provada ao 100% da participação em 31/12/15 (conforme relatório Gaffney, Cline & Associates - GCA)	<u>9.690</u>
Produção no 1º semestre de 2016	<u>(1.403)</u>
Volume remanescente em 30/06/2016 - não certificado pela GCA (**)	<u>8.287</u>

(\*) não revisado pelos auditores independentes

(\*\*) Montante estimado a partir da reserva certificada em dezembro de 2015 por peritos especialistas, deduzidas das produções mensais até 30/09/2016 e ajustada pelo aditivo ao contrato de venda de gás do Campo de Manati entre a QGEP e a Petrobras assinado em 16 de julho de 2015 (nota explicativa 5).

## c) Garantias

Em 30 de setembro de 2016, o Grupo possui garantias, através de seguro garantia, junto à Agência Nacional de Petróleo, Gás Natural e B combustíveis - ANP no total de R\$356.639. Essas garantias compreendem os objetos de Programas Exploratórios Mínimos previstos nos contratos de concessão das áreas de exploração no montante de R\$250.983 e desenvolvimento do Campo de Atlanta (BS-4) no montante de R\$105.656.

A QGEPP é garantidora de parceiro junto à Teekay no montante de USD14,400 (R\$46.745 ptax em 30 de setembro de 2016 e R\$56.229 ptax em 31 de dezembro 2015), referente a 10% das obrigações da AFBV no contrato de afretamento do FPSO Petrojarl 1.

**22. COMPROMISSOS**

Em 30 de setembro de 2016, o Grupo possuía compromissos contratados para fornecimento e operação de materiais e equipamentos, incluindo arrendamento de embarcações, bem como compromissos junto a prestadores de serviços de consultoria técnica, com vencimentos diversos, para a campanha exploratória e de desenvolvimento conforme o seguinte cronograma financeiro:

	<u>Consolidado (*)</u>		
	<u>2016</u>	<u>2017</u>	<u>2018 em diante</u>
Total de compromissos	<u>27.336</u>	<u>141.537</u>	<u>360.135</u>

(\*) Este montante representa a participação da QGEP nos consórcios por ela operados.

**QGEP PARTICIPAÇÕES S.A.**  
**Notas Explicativas****NOTAS EXPLICATIVAS ÀS INFORMAÇÕES TRIMESTRAIS INTERMEDIÁRIAS- ITR INDIVIDUAIS E CONSOLIDADAS REFERENTES AO PERÍODO FINDO EM 30 DE SETEMBRO DE 2016**

(Valores expressos em milhares de reais - R\$, exceto quando indicado em contrário)

**23. INSTRUMENTOS FINANCEIROS****a) Considerações gerais**

Os instrumentos financeiros da Companhia são caixa e equivalentes de caixa, aplicações financeiras, caixa restrito, contas a receber, fornecedores, partes relacionadas e empréstimos e financiamentos.

A Companhia não opera com instrumentos financeiros derivativos com propósitos de especulação, reafirmando assim o seu compromisso com a política conservadora de gestão de caixa, seja em relação ao seu passivo financeiro, seja para com a sua posição de caixa e equivalentes de caixa.

**b) Categoria dos instrumentos financeiros**

	30/09/2016			
	Controladora		Consolidado	
	Valor contábil	Valor Justo	Valor contábil	Valor Justo
<u>Ativos financeiros</u>				
Mantidos até o vencimento				
Caixa restrito	-	-	115.440	115.440
Empréstimos e recebíveis				
Caixa e depósitos bancários	47	47	26.224	26.224
Contas a receber (i)	-	-	86.963	86.963
Partes relacionadas	-	-	12.220	12.220
Valor justo por meio do resultado				
Equivalentes de caixa (ii)	-	-	77.800	77.800
Aplicações financeiras (ii)	-	-	1.129.712	1.129.712
<u>Passivos financeiros</u>				
Custo amortizado:				
Fornecedores (i)	36	36	66.079	66.079
Partes relacionadas	-	-	1.062	1.062
Empréstimos e financiamentos (ii)	-	-	368.114	271.591



QGEP PARTICIPAÇÕES S.A.  
**Notas Explicativas**

NOTAS EXPLICATIVAS ÀS INFORMAÇÕES TRIMESTRAIS INTERMEDIÁRIAS– ITR INDIVIDUAIS E CONSOLIDADAS REFERENTES AO PERÍODO FINDO EM 30 DE SETEMBRO DE 2016

(Valores expressos em milhares de reais - R\$, exceto quando indicado em contrário)

	31/12/2015			
	Controladora		Consolidado	
	Valor contábil	Valor Justo	Valor contábil	Valor Justo
<u>Ativos financeiros</u>				
Mantidos até o vencimento				
Caixa restrito	-	-	86.787	86.787
Empréstimos e recebíveis				
Caixa e depósitos bancários	100	100	76.095	76.095
Contas a receber (i)	-	-	102.615	102.615
Partes relacionadas	-	-	6.975	6.975
Valor justo por meio do resultado				
Equivalentes de caixa (ii)	-	-	104.577	104.577
Aplicações financeiras (ii)	-	-	1.099.274	1.099.274
<u>Passivos financeiros</u>				
Custo amortizado:				
Fornecedores (i)	71	71	71.663	71.663
Partes relacionadas	-	-	420	420
Empréstimos e financiamentos (ii)	-	-	369.643	280.763

O CPC 46 / IFRS 13 define valor justo como o valor/preço que seria recebido na venda de um ativo ou pago na transferência de um passivo em uma transação ordinária entre participantes de um mercado na data de sua mensuração. A norma esclarece que o valor justo deve ser fundamentado nas premissas que os participantes de um mercado utilizam quando atribuem um valor/preço a um ativo ou passivo e estabelece uma hierarquia que prioriza a informação utilizada para desenvolver essas premissas.

A hierarquia do valor justo atribui maior peso às informações de mercado disponíveis (ou seja, dados observáveis) e menor peso às informações relacionadas a dados sem transparência (ou seja, dados inobserváveis). Adicionalmente, a norma requer que a empresa considere todos os aspectos de riscos de não desempenho (“*non performance risk*”), incluindo o próprio crédito da Companhia, ao mensurar o valor justo de um passivo.

O CPC 40 / IFRS 7 estabelece uma hierarquia de três níveis a ser utilizada ao mensurar e divulgar o valor justo. Um instrumento de categorização na hierarquia do valor justo baseia-se no menor nível de “*input*” significativo para sua mensuração. Abaixo está demonstrada uma descrição dos três níveis de hierarquia:

Nível 1 - Os “*inputs*” são determinados com base nos preços praticados em um mercado ativo para ativos ou passivos idênticos na data da mensuração. Adicionalmente, a Companhia deve ter possibilidade de negociar nesse mercado ativo e o preço praticado não pode ser ajustado pela Companhia.

**QGEP PARTICIPAÇÕES S.A.**  
**Notas Explicativas**

**NOTAS EXPLICATIVAS ÀS INFORMAÇÕES TRIMESTRAIS INTERMEDIÁRIAS– ITR INDIVIDUAIS E CONSOLIDADAS REFERENTES AO PERÍODO FINDO EM 30 DE SETEMBRO DE 2016**

(Valores expressos em milhares de reais - R\$, exceto quando indicado em contrário)

Nível 2 - Os “*inputs*” são outros que não sejam preços praticados conforme determinado pelo Nível 1 que são observáveis para o ativo ou passivo, direta ou indiretamente. Os “*inputs*” do Nível 2 incluem preços praticados em um mercado ativo para ativos ou passivos similares, preços praticados em um mercado inativo para ativos ou passivos idênticos; ou “*inputs*” que são observáveis ou que possam corroborar na observação de dados de um mercado por correlação ou de outras formas para substancialmente toda parte do ativo ou passivo.

Nível 3 - Os “*inputs*” inobserváveis são aqueles provenientes de pouca ou nenhuma atividade de mercado. Esses “*inputs*” representam as melhores estimativas da Administração da Companhia de como os participantes de mercado poderiam atribuir valor/preço a esses ativos ou passivos. Geralmente, os ativos e passivos de Nível 3 são mensurados utilizando modelos de precificação, fluxos de caixa descontados, ou metodologias similares que demandam um significativo julgamento ou estimativa.

Os valores de mercado (“valor justo”) estimados pela Administração foram determinados pelo nível 2 para estes instrumentos financeiros:

- (i) Os valores relacionados aos saldos de contas a receber e fornecedores não possuem diferenças significativas ao seu valor justo devido ao giro de recebimento/pagamento destes saldos não ultrapassar 60 dias.
- (ii) As mensurações de valor justo são obtidas por meio de variáveis observáveis diretamente (ou seja, como preços) ou indiretamente (derivados dos preços).

c) Risco de liquidez

A Companhia gerencia o risco de liquidez mantendo adequadas reservas, créditos aprovados para captação de empréstimos e financiamentos que julgue adequados, por meio do monitoramento contínuo dos fluxos de caixa previstos e reais, e pela combinação dos perfis de vencimento dos ativos e passivos financeiros.

A tabela a seguir demonstra em detalhes o vencimento dos passivos financeiros contratados:

	Controladora				
	Até 1 ano		Total		
Fornecedores	<u>36</u>		<u>36</u>		
Total	<u>36</u>		<u>36</u>		

	Consolidado				
	Até 1 mês	De 1 a 3 meses	Até 1 ano	Até 10 anos	Total
Fornecedores	64.368	1.667	12	32	66.079
Partes relacionadas	-	-	1.062	-	1.062
Empréstimos e financiamentos	-	-	<u>36.452</u>	<u>331.662</u>	<u>368.114</u>
Total	<u>64.368</u>	<u>1.667</u>	<u>37.526</u>	<u>331.694</u>	<u>435.255</u>

**QGEP PARTICIPAÇÕES S.A.**  
**Notas Explicativas****NOTAS EXPLICATIVAS ÀS INFORMAÇÕES TRIMESTRAIS INTERMEDIÁRIAS- ITR INDIVIDUAIS E CONSOLIDADAS REFERENTES AO PERÍODO FINDO EM 30 DE SETEMBRO DE 2016**

(Valores expressos em milhares de reais - R\$, exceto quando indicado em contrário)

**d) Risco de crédito**

O risco de crédito é minimizado pelo fato das vendas da Companhia serem realizadas basicamente a Petrobras (99,4% em 30 de setembro de 2016 e 97,6% em 31 de dezembro de 2015). A Administração entende que a concentração de negócios, pelo fato da maior parte das transações ser com apenas um cliente, a Petrobras, controlada pelo Governo Federal, representa risco de crédito não relevante, pois historicamente não possui inadimplência ou atrasos. No período findo em 30 de setembro de 2016 não foi registrada perda com créditos junto ao cliente Petrobras.

O risco de crédito nas operações com os consorciados e consórcios encontra-se descrito na nota explicativa 6.

**e) Risco de taxa de juros**

A Companhia utiliza recursos captados na oferta pública inicial de ações e gerados pelas atividades operacionais e atividades de financiamento (empréstimos e financiamentos) para gerir as suas operações bem como para garantir seus investimentos e crescimento. As aplicações financeiras são substancialmente atreladas à taxa de juros CDI pós-fixada, enquanto parcela dos empréstimos e financiamentos estão atrelados a TJLP.

**Análise de sensibilidade para a taxa de juros**

<u>Operação</u>	<u>Saldo em 30/09/2016</u>	<u>Risco</u>	<u>Cenário provável (a)</u>	<u>Cenário I - deterioração de 25%</u>	<u>Cenário II - Deterioração de 50%</u>
CDI anual em 30 de setembro de 2016 (14,13%)	866.734				
Equivalentes de caixa e aplicações financeiras (circulante e não circulante) - efetivo		Redução do CDI			
Taxa anual estimada do CDI para 31 de dezembro de 2016			14,13%	10,6%	7,07%
Equivalentes de caixa e aplicações financeiras - estimado		Redução do CDI	989.204	954.260	919.316
Receita estimada em 31 de dezembro de 2016			122.470	87.526	52.582
Efeito da redução na receita de aplicações financeiras em 31 de dezembro de 2016			-	(34.944)	(69.887)

(a) Cenário provável da taxa de juros CDI para o exercício a findar em 31 de dezembro de 2016, de acordo com o relatório Focus em 28 de outubro de 2016, emitido pelo Banco Central do Brasil.

<u>Operação</u>	<u>Saldo em 30/09/2016</u>	<u>Risco</u>	<u>Cenário provável (a)</u>	<u>Cenário I - deterioração de 25%</u>	<u>Cenário II - Deterioração de 50%</u>
CDI anual em 30 de setembro de 2016 (14,13%)	115.440				
Taxa anual estimada do CDI para 31 de dezembro de 2016			14,13%	10,6%	7,07%
Caixa restrito - estimado em 31 de dezembro de 2016		Redução do CDI	131.752	127.098	122.443
Receita estimada em 31 de dezembro de 2016			16.312	11.658	7.003
Efeito da redução na receita de aplicações financeiras em 31 de dezembro de 2016			-	(4.654)	(9.308)

(a) Cenário provável da taxa de juros CDI para o exercício a findar em 31 de dezembro de 2016, de acordo com o relatório Focus em 28 de outubro de 2016, emitido pelo Banco Central do Brasil.

**QGEP PARTICIPAÇÕES S.A.**  
**Notas Explicativas**

**NOTAS EXPLICATIVAS ÀS INFORMAÇÕES TRIMESTRAIS INTERMEDIÁRIAS- ITR INDIVIDUAIS E CONSOLIDADAS REFERENTES AO PERÍODO FINDO EM 30 DE SETEMBRO DE 2016**

(Valores expressos em milhares de reais - R\$, exceto quando indicado em contrário)

Operação	Saldo em 30/09/2016	Risco	Cenário provável (a)	Cenário I - deterioração de 25%	Cenário II - deterioração de 50%
TJLP em 30 de setembro de 2016 (7,5% a.a.) Empréstimos e financiamentos:					
FINEP	130.495 (b)	Alta da TJLP			
Empréstimos e financiamentos:					
Taxa efetiva da TJLP para 31 de dezembro de 2016		Alta da TJLP	7,5%	9,38%	11,25%
Despesa estimada em 31 de dezembro de 2016			9.701	12.308	14.916
Empréstimos e financiamentos- estimado em 31 de dezembro de 2016			139.051	141.658	144.266
Efeito do incremento nas despesas de empréstimos e financiamentos em 31 de dezembro de 2016			-	2.607	5.214

(a) Conforme site do Banco Nacional do Desenvolvimento Econômico (BNDES).

(b) Valor refere-se somente a parcela do Subcrédito B do empréstimo da FINEP.

f) Risco de taxa de câmbio

Esse risco é basicamente proveniente da redução da taxa de câmbio sobre as transações em moeda estrangeira.

Análise de sensibilidade para a taxa de câmbio

A tabela de sensibilidade abaixo diz respeito a uma desvalorização do dólar norte-americano em relação ao Real e o impacto sobre transações indexadas em dólar norte-americano contratadas pela Companhia.

Operação	Risco	Consolidado 30/09/2016			
		Cenário provável (a)		Cenário	
		Saldo em USD	Saldo em R\$	Possível (25%)	Remoto (50%)
Dólar efetivo em 30 de setembro de 2016 (R\$3,25)					
Fundo cambial - ativo	Redução do US\$	104.978	340.779	340.779	340.779
Taxa anual estimada do dólar para 31 de dezembro de 2016			3,43	2,57	1,72
Fundo cambial - estimado em 31 de dezembro de 2016			360.074	270.055	180.037
Efeito no resultado e patrimônio líquido em 31 de dezembro de 2016			19.925	(70.724)	(160.742)
Efeito da redução na receita financeira em 31 de dezembro de 2016			-	(90.018)	(180.037)

(a) Cenário provável da taxa de juros CDI para o exercício a findar em 31 de dezembro de 2016, de acordo com o relatório Focus em 28 de outubro de 2016, emitido pelo Banco Central do Brasil.

QGEP PARTICIPAÇÕES S.A.  
**Notas Explicativas**

NOTAS EXPLICATIVAS ÀS INFORMAÇÕES TRIMESTRAIS INTERMEDIÁRIAS– ITR INDIVIDUAIS E CONSOLIDADAS REFERENTES AO PERÍODO FINDO EM 30 DE SETEMBRO DE 2016

(Valores expressos em milhares de reais - R\$, exceto quando indicado em contrário)

## 24. PATRIMÔNIO LÍQUIDO

### i. Capital social

O capital social integralizado da Companhia em 30 de setembro de 2016 e 31 de dezembro de 2015 é de R\$2.078.116, dividido em 265.806.905 ações ordinárias nominativas, sem valor nominal, líquido do montante de R\$57.380 dos custos com emissão de ações. A composição do capital social realizado em 30 de setembro de 2016 e 31 de dezembro de 2015 é a seguinte:

Acionista	Nº de ações Ordinárias	% de Participação
Queiroz Galvão S.A.	167.459.291	63,0
FIP Quantum	18.606.588	7,0
Ações em circulação	71.575.162	26,9
Ações em tesouraria	7.954.632	3,0
Administradores	<u>211.232</u>	<u>0,1</u>
Total	<u>265.806.905</u>	<u>100</u>

### ii. Resultado líquido por ação

O resultado por ação básico é computado pela divisão do lucro líquido pela média ponderada de todas as ações em circulação no exercício. O cálculo do lucro por ação diluído é computado incluindo-se, quando aplicável, as opções de compra de ações de executivos e funcionários chaves usando-se o método de ações em tesouraria quando o efeito é dilutivo.

Os instrumentos de participação que serão ou poderão ser liquidados em ações da Companhia são incluídos no cálculo apenas quando sua liquidação tem um impacto de diluição sobre o lucro por ação.

	<u>01/07/2016 a 30/09/2016</u>	<u>01/01/2016 a 30/09/2016</u>	<u>01/07/2015 a 30/09/2015</u>	<u>01/01/2015 a 30/09/2015</u>
<u>Resultado básico e diluído por ação</u>				
Numerador:				
Lucro líquido do período	62.955	101.705	118.873	253.018
Denominador (em milhares de ações):				
Média ponderada de número de ações ordinárias	<u>257.852</u>	<u>257.852</u>	<u>257.852</u>	<u>257.852</u>
Resultado básico e diluído por ação ordinária	<u>0,24</u>	<u>0,38</u>	<u>0,46</u>	<u>0,98</u>

O resultado básico e diluído por ação ordinária é o mesmo uma vez que em 30 de setembro de 2016 e 30 de setembro de 2015 as opções de ações não impactam o cálculo do resultado diluído por ação.

**QGEP PARTICIPAÇÕES S.A.**  
**Notas Explicativas**

**NOTAS EXPLICATIVAS ÀS INFORMAÇÕES TRIMESTRAIS INTERMEDIÁRIAS– ITR INDIVIDUAIS E CONSOLIDADAS REFERENTES AO PERÍODO FINDO EM 30 DE SETEMBRO DE 2016**

(Valores expressos em milhares de reais - R\$, exceto quando indicado em contrário)

iii. Plano de outorga de opções de compra de ações

O Conselho de Administração, no âmbito de suas funções e em conformidade com o Plano de Opção de Compra de Ações da Companhia, aprovou a outorga de opções de ações preferenciais para administradores e executivos da Companhia. Para as outorgas de 2011 a 2016, as opções se tornarão exercíveis 20% a partir do primeiro ano, 30% adicionais a partir do segundo e 50% remanescentes a partir do terceiro ano. As opções segundo estes Planos de 2011 a 2016 poderão ser exercidas em até 7 anos após a data da concessão.

O valor justo das opções de compra de ações foi estimado na data de concessão das opções utilizando o modelo binomial de precificação no montante de R\$1,14 para o Plano de 2016, R\$1,96 para o Plano de 2015, R\$2,65 para o Plano de 2014, R\$4,11 para o Plano de 2013, R\$5,31 e R\$3,87 para os dois Planos de 2012 e R\$9,87 para o Plano de 2011.

As reuniões do Conselho de Administração e as premissas utilizadas no modelo de precificação estão relacionadas a seguir:

	Plano 2016	Plano 2015	Plano 2014	Plano 2013	Plano 2012 (2º outorga)	Plano 2012 (1º outorga)	Plano 2011
Data da reunião do Conselho de Administração	23/02/2016	12/03/2015	24/02/2014	11/03/2013	28/05/2012	23/03/2012	29/04/2011
Total de opções concedidas e outorgadas	2.334.915	2.334.915	2.296.500	2.120.319	550.000	1.941.517	1.097.439
Preço de exercício da opção	R\$4,88	R\$6,36	R\$8,98	R\$12,83	R\$12,81	R\$14,17	R\$19,00
Valor justo da opção na data da concessão	R\$1,14	R\$1,96	R\$2,65	R\$4,11	R\$3,87	R\$5,31	R\$9,87
Volatilidade estimada do preço da ação	33,86%	36,96%	43,36%	43,92%	49,88%	53,24%	59,24%
Dividendo esperado	3,59%	2,47%	3,84%	1,89%	1,93%	1,93%	2,35%
Taxa de retorno livre de risco	7,25%	6,39%	6,20%	3,81%	4,06%	4,69%	6,36%
Duração da opção (em anos)	7	7	7	7	7	7	7

A movimentação das opções de ações existentes em 30 de setembro de 2016 está apresentada a seguir:

	Opções de ações	Preço de Exercício médio ponderado
Opções em circulação em 31 de dezembro de 2013	<u>5.709.275</u>	<u>14,70</u>
Concedidas no período - 24/02/2014	<u>2.296.500</u>	<u>8,98</u>
Opções em circulação em 31 de dezembro de 2014	<u>8.005.775</u>	<u>13,56</u>
Concedidas no período - 12/03/2015	<u>2.334.915</u>	<u>6,36</u>
Opções em circulação em 31 de dezembro de 2015	<u>10.340.690</u>	<u>12,36</u>
Concedidas no período - 23/02/2016	<u>2.334.915</u>	<u>4,88</u>
Opções em circulação em 30 de setembro de 2016	<u>12.675.605</u>	<u>11,29</u>

**QGEP PARTICIPAÇÕES S.A.**  
**Notas Explicativas****NOTAS EXPLICATIVAS ÀS INFORMAÇÕES TRIMESTRAIS INTERMEDIÁRIAS- ITR INDIVIDUAIS E CONSOLIDADAS REFERENTES AO PERÍODO FINDO EM 30 DE SETEMBRO DE 2016**

(Valores expressos em milhares de reais - R\$, exceto quando indicado em contrário)

O intervalo de preços de exercício e a maturidade média das opções em circulação, assim como os intervalos de preços de exercício para as opções exercíveis no período findo em 30 de setembro de 2016 estão sumariadas abaixo:

Plano	Opções em circulação			Opções exercíveis	
	Opções em circulação em set/2016	Maturidade em anos	Preço de exercício	Opções exercíveis em set/2016	Preço de exercício médio (*)
Plano 2016	2.334.915	7	4,88	-	4,88
Plano 2015	2.334.915	7	6,36	-	6,99
Plano 2014	2.296.500	7	8,98	1.977.775	10,74
Plano 2013	2.120.319	7	12,83	1.766.933	16,15
Plano 2012 - 2ª outorga	550.000	7	12,81	550.000	17,36
Plano 2012 - 1ª outorga	1.941.517	7	14,17	1.941.517	19,12
Plano 2011	1.097.439	7	19,00	1.097.439	26,89

(\*) Atualizado anualmente pelo Índice Nacional de Preços ao Consumidor (“INPC”).

Para o período findo em 30 de setembro de 2016, a Companhia registrou no patrimônio líquido um resultado com remuneração baseada em ações no montante de R\$3.017, sendo R\$293 da outorga do plano de 2013, R\$838 da outorga do plano de 2014, R\$1.240 da outorga do plano de 2015 e R\$646 da outorga do plano de 2016, sendo a contrapartida na demonstração de resultado como custo de pessoal.

A redução do saldo em 30 de setembro de 2016 quando comparado com os reflexos de 2015 deve-se à revisão das premissas referentes a “service conditions” dos respectivos planos de outorgas dos exercícios anteriores, bem como o não reconhecimento de despesa do Plano referente a 2011 e os 2 Planos de 2012 (duração da opção por 3 anos).

**25. AÇÕES EM TESOURARIA**

A Companhia autorizou o programa de recompra de ações ordinárias de sua emissão, todas nominativas, escriturais e sem valor nominal, para manutenção em tesouraria e posterior cancelamento ou alienação com vistas à implementação do Programa de Outorga de Opção de Compra de Ações dos anos 2011 a 2014.

Plano	Data de autorização de recompra	Volume recomprado
Plano 2011	24/04/2012	1.097.439
Plano 2012	9/07/2012	2.491.517
Plano 2013	6/05/2013	2.120.319
Plano 2014	24/02/2014	2.245.357

**QGEP PARTICIPAÇÕES S.A.**  
**Notas Explicativas****NOTAS EXPLICATIVAS ÀS INFORMAÇÕES TRIMESTRAIS INTERMEDIÁRIAS- ITR INDIVIDUAIS E CONSOLIDADAS REFERENTES AO PERÍODO FINDO EM 30 DE SETEMBRO DE 2016**

(Valores expressos em milhares de reais - R\$, exceto quando indicado em contrário)

A posição das ações em tesouraria é como segue abaixo:

	<u>Ações ordinárias (*)</u>	<u>Valor - R\$mil</u>
Saldo em 31 de dezembro de 2011	-	-
Movimentação do período		
Outorga de opção de compra de ações 2011	1.097.439	9.107
Outorga de opção de compra de ações 2012	<u>2.491.517</u>	<u>29.792</u>
Saldo em 31 de dezembro de 2012	<u>3.588.956</u>	<u>38.899</u>
Outorga de opção de compra de ações 2013	<u>2.120.319</u>	<u>23.601</u>
Saldo em 31 de dezembro de 2013	<u>5.709.275</u>	<u>62.500</u>
Outorga de opção de compra de ações 2014	<u>2.245.357</u>	<u>18.507</u>
Saldo em 31 de dezembro de 2014, 2015 e 30 de setembro de 2016	<u>7.954.632</u>	<u>81.007</u>

(\*) Quantidade de ações

Custo histórico na aquisição das ações em tesouraria (R\$ por ação)

Mínimo	7,88
Médio	10,60
Máximo	13,39

Valor de mercado das ações em tesouraria

O valor de mercado das ações ordinárias em tesouraria em 30 de setembro de 2016:

Quantidade de ações em tesouraria	7.954.632
Cotação por ação na BM&FBOVESPA (R\$)	<u>4,65</u>
Valor de mercado (R\$mil)	<u>36.989</u>

A quantidade de ações em tesouraria em 30 de setembro de 2016 representa 3,0% do total de ações ordinárias emitidas pela Companhia.

**26. SEGUROS**

Os principais ativos ou interesses cobertos por seguros e os respectivos montantes são demonstrados a seguir:

<u>Modalidade</u>	<u>Data de vigência</u>		<u>Importâncias seguradas</u>
	<u>Início</u>	<u>Vencimento</u>	<u>Set-16</u>
Responsabilidade civil geral	21/07/2015	05/07/2017	454.396
Riscos de petróleo e operacionais	21/07/2015	05/07/2017	<u>667.251</u>
Total			<u>1.121.647</u>



**QGEP PARTICIPAÇÕES S.A.**  
**Notas Explicativas****NOTAS EXPLICATIVAS ÀS INFORMAÇÕES TRIMESTRAIS INTERMEDIÁRIAS- ITR INDIVIDUAIS E CONSOLIDADAS REFERENTES AO PERÍODO FINDO EM 30 DE SETEMBRO DE 2016**

(Valores expressos em milhares de reais - R\$, exceto quando indicado em contrário)

**27. PLANO DE BENEFÍCIOS DE APOSENTADORIA**

A QGEP, controlada direta, possui um plano de previdência privada, por adesão, sendo elegíveis todos os funcionários e administradores. Trata-se de um plano com contribuição definida, com valor até 12% do salário mensal por parte do funcionário, e contrapartida de até 6,5% por parte da empresa, conforme nível hierárquico. O plano é administrado pela Bradesco Vida e Previdência com dois tipos de regime de tributação, progressivo e regressivo. Quando os empregados deixam o plano antes do período de carência o valor já pago pela Companhia é depositado em um fundo inominado que poderá ser utilizado para quitação de faturamentos futuros. A única obrigação da Companhia em relação ao plano de aposentadoria é fazer as contribuições específicas.

A despesa total é reconhecida na demonstração do resultado consolidada e refere-se a contribuições pagas conforme alíquotas especificadas pelas regras desse plano.

	Controladora			
	<u>01/07/2016</u> <u>a 30/09/2016</u>	<u>01/01/2016</u> <u>a 30/09/2016</u>	<u>01/07/2015</u> <u>a 30/09/2015</u>	<u>01/01/2015</u> <u>a 30/09/2015</u>
Despesas previdência privada	<u>(23)</u>	<u>(54)</u>	<u>(23)</u>	<u>(67)</u>
Total	<u>(23)</u>	<u>(54)</u>	<u>(23)</u>	<u>(67)</u>

	Consolidado			
	<u>01/07/2016</u> <u>a 30/09/2016</u>	<u>01/01/2016</u> <u>a 30/09/2016</u>	<u>01/07/2015</u> <u>a 30/09/2015</u>	<u>01/01/2015</u> <u>a 30/09/2015</u>
Despesas previdência privada	<u>(217)</u>	<u>(883)</u>	<u>(324)</u>	<u>(927)</u>
Total	<u>(217)</u>	<u>(883)</u>	<u>(324)</u>	<u>(927)</u>

**28. INFORMAÇÕES ADICIONAIS AOS FLUXOS DE CAIXA**

As movimentações patrimoniais que não afetaram os fluxos de caixa da Companhia, são como segue:

	<u>30/09/2016</u>	<u>30/09/2015</u>
Fornecedores de imobilizado	13.973	3.907
Variação cambial sobre provisão de abandono e imobilizado	(42.492)	126.526
Encargos financeiros capitalizados	27.248	17.880

**QGEP PARTICIPAÇÕES S.A.**  
**Notas Explicativas****NOTAS EXPLICATIVAS ÀS INFORMAÇÕES TRIMESTRAIS INTERMEDIÁRIAS– ITR INDIVIDUAIS E CONSOLIDADAS REFERENTES AO PERÍODO FINDO EM 30 DE SETEMBRO DE 2016**

(Valores expressos em milhares de reais - R\$, exceto quando indicado em contrário)

---

**29. APROVAÇÃO DAS DEMONSTRAÇÕES FINANCEIRAS**

As informações financeiras trimestrais foram aprovadas e autorizadas para arquivamento junto a CVM pelo Conselho de Administração em 7 de novembro de 2016.

**30. SAZONALIDADE**

A atividade de exploração e produção da Companhia não sofre efeitos de sazonalidade ao longo do período, exceto em áreas exploratórias que apresentam restrições ambientais em determinados períodos do exercício.

**31. EVENTOS SUBSEQUENTES**

- (i) Em 14 de outubro de 2016, a QGEP firmou um acordo visando assumir as participações acionárias que seu sócio, Pacific Brasil Exploração e Produção de Óleo e Gás Ltda. ("Pacific"), detém em três blocos exploratórios nas bacias de Foz do Amazonas e de Pará-Maranhão ("PAMA").

Como parte do acordo, a Pacific quitará a inadimplência atual referente à aquisição de sísmica para os blocos de PAMA e também antecipará à QGEP o valor de US\$10 milhões, como parte das obrigações mínimas assumidas nos blocos. A transação sujeita-se à aprovação da ANP. Dessa forma, a QGEP se tornará o único concessionário nos blocos de PAMA, possibilitando futuras operações de farm-out nessas áreas.

O valor adicional de compromissos assumidos do Programa Exploratório Mínimo (PEM) pela QGEP com o aumento de participação nestes blocos é de R\$132 milhões. Este valor será reduzido para R\$86 milhões até o final do próximo ano, considerando o abatimento das obrigações referentes à sísmica já realizada nos blocos.

- (ii) Em 12 de setembro de 2016 foi emitido um funding request para a OGX Netherlands B.V, no montante de USD960, com vencimento em 27 de setembro de 2016. Este montante foi carregado em 03 de novembro de 2016 igualmente pela QGEP Netherlands B.V e pela FR Barra 1 S.à r.l o. Até a data de aprovação destas demonstrações financeiras este valor não foi quitado pela OGX Netherlands B.V.

**QGEP PARTICIPAÇÕES S.A.**  
**Notas Explicativas**

NOTAS EXPLICATIVAS ÀS INFORMAÇÕES TRIMESTRAIS INTERMEDIÁRIAS- ITR INDIVIDUAIS E CONSOLIDADAS REFERENTES AO PERÍODO FINDO EM 30 DE SETEMBRO DE 2016

(Valores expressos em milhares de reais - R\$, exceto quando indicado em contrário)

## 32. MEMBROS DA ADMINISTRAÇÃO

**Conselho de Administração**

Antonio Augusto de Queiroz Galvão  
Mauricio José de Queiroz Galvão  
Ricardo de Queiroz Galvão  
José Augusto Fernandes Filho  
Leduvy de Pina Gouvêa Filho  
Luiz Carlos de Lemos Costamilan  
José Luiz Alqueres

**Diretoria**

Lincoln Rumenos Guardado  
Paula Vasconcelos da Costa Corte-Real  
Danilo Oliveira

**Conselho Fiscal**

Sérgio Tuffy Sayeg  
José Ribamar de Lemos de Souza  
Axel Erhard Brod

**Controller e Contadora responsável**

Ana Glória Nogueira de Oliveira Nogueira  
Fernanda Amaral Britto

## Pareceres e Declarações / Relatório da Revisão Especial - Sem Ressalva

Relatório sobre a revisão de informações trimestrais - ITR

Aos Acionistas, Conselheiros e Diretores da

QGEP Participações S.A.

Rio de Janeiro - RJ

Introdução

Revisamos as informações contábeis intermediárias, individuais e consolidadas, da QGEP Participações S.A. ("Companhia"), contidas no Formulário de Informações Trimestrais - ITR referente ao trimestre findo em 30 de setembro de 2016, que compreendem o balanço patrimonial em 30 de setembro de 2016, e as respectivas demonstrações do resultado e do resultado abrangente para os períodos de três e nove meses findos em 30 de setembro de 2016, e as mutações do patrimônio líquido e dos fluxos de caixa para o período de nove meses findo naquela data, incluindo as notas explicativas.

A administração da Companhia é responsável pela elaboração das informações contábeis intermediárias individuais e consolidadas de acordo com o CPC 21(R1) e com a norma internacional IAS 34 - Interim Financial Reporting, emitida pelo International Accounting Standards Board - IASB, assim como pela apresentação dessas informações de forma condizente com as normas expedidas pela Comissão de Valores Mobiliários, aplicáveis à elaboração das Informações Trimestrais - ITR. Nossa responsabilidade é a de expressar uma conclusão sobre essas informações contábeis intermediárias com base em nossa revisão.

Alcance da revisão

Conduzimos nossa revisão de acordo com as normas brasileiras e internacionais de revisão de informações intermediárias (NBC TR 2410 - Revisão de Informações Intermediárias Executada pelo Auditor da Entidade e ISRE 2410 - Review of Interim Financial Information Performed by the Independent Auditor of the Entity, respectivamente). Uma revisão de informações intermediárias consiste na realização de indagações, principalmente às pessoas responsáveis pelos assuntos financeiros e contábeis e na aplicação de procedimentos analíticos e de outros procedimentos de revisão. O alcance de uma revisão é significativamente menor do que o de uma auditoria conduzida de acordo com as normas de auditoria e, conseqüentemente, não nos permitiu obter segurança de que tomamos conhecimento de todos os assuntos significativos que poderiam ser identificados em uma auditoria. Portanto, não expressamos uma opinião de auditoria.

Conclusão sobre as informações intermediárias

Com base em nossa revisão, não temos conhecimento de nenhum fato que nos leve a acreditar que as informações contábeis intermediárias individuais e consolidadas incluídas nas informações trimestrais acima referidas não foram elaboradas, em todos os aspectos relevantes, de acordo com o CPC 21(R1) e o IAS 34 aplicáveis à elaboração de Informações Trimestrais - ITR e apresentadas de forma condizente com as normas expedidas pela Comissão de Valores Mobiliários.

Outros assuntos

Demonstração do valor adicionado

Revisamos, também, a demonstração do valor adicionado (DVA), individual e consolidada, referente ao período de nove meses findo em 30 de setembro de 2016, preparada sob a responsabilidade da administração da Companhia, cuja apresentação nas informações intermediárias é requerida de acordo com as normas expedidas pela CVM - Comissão de Valores Mobiliários aplicáveis à elaboração de Informações Trimestrais - ITR e considerada informação suplementar pelas IFRS, que não requerem a apresentação da DVA. Essa demonstração foi submetida aos mesmos procedimentos de revisão descritos anteriormente e, com base em nossa revisão, não temos conhecimento de nenhum fato que nos leve a acreditar que não foram elaboradas, em todos os seus aspectos relevantes, de forma consistente com as informações contábeis intermediárias individuais e consolidadas tomadas em conjunto.

Valores correspondentes

Os valores correspondentes relativos aos balanços patrimoniais, individual e consolidado, em 31 de dezembro de 2015 e as demonstrações, individuais e consolidadas, do resultado e do resultado abrangente para os períodos de três e nove meses findo em 30 de setembro de 2015, e as mutações do patrimônio líquido, dos fluxos de caixa e do valor adicionado para o período de nove meses findo em 30 de setembro de 2015 foram anteriormente auditados e revisados, respectivamente, por outros auditores independentes que emitiram relatório datado em 7 de março de 2016, sem modificação.

Rio de Janeiro, 7 de novembro de 2016

KPMG Auditores Independentes

CRC SP-014428/O-6 F-RJ

Bernardo Moreira Peixoto Neto

Contador CRC RJ-064887/O-8

## Pareceres e Declarações / Declaração dos Diretores sobre as Demonstrações Financeiras

### DECLARAÇÃO

PARA FINS DO ARTIGO 25, INCISO VI DA INSTRUÇÃO CVM nº 480/09

Declaramos, na qualidade de diretores da QGEP PARTICIPAÇÕES S.A., sociedade anônima com sede na Avenida Almirante Barroso, nº 52, sala 1301 (parte), Centro, Cidade do Rio de Janeiro, Estado do Rio de Janeiro, inscrita no CNPJ/MF sob nº 11.669.021/0001-10 ("Companhia"), nos termos do inciso VI do parágrafo 1º artigo 25 da Instrução Normativa nº480, editada pela Comissão de Valores Mobiliários em 7 de dezembro de 2009, que revimos, discutimos e concordamos com as demonstrações financeiras da Companhia relativas ao período compreendido entre 01 de janeiro de 2016 e 30 de setembro de 2016.

Rio de Janeiro, 7 de novembro de 2016.

---

Lincoln Rumenos Guardado

Diretor Presidente

---

Paula Vasconcelos da Costa Corte-Real

Diretor Financeiro e de Relações com Investidores

---

Danilo Oliveira

Diretor

## **Pareceres e Declarações / Declaração dos Diretores sobre o Relatório dos Auditores Independentes**

### DECLARAÇÃO

PARA FINS DO ARTIGO 25, INCISO V DA INSTRUÇÃO CVM nº 480/09

Declaramos, na qualidade de diretores da QGEP PARTICIPAÇÕES S.A., sociedade anônima com sede na Avenida Almirante Barroso, nº 52, sala 1301 (parte), Centro, Cidade do Rio de Janeiro, Estado do Rio de Janeiro, inscrita no CNPJ/MF sob nº 11.669.021/0001-10 ("Companhia"), nos termos do inciso V do parágrafo 1º artigo 25 da Instrução Normativa nº480, editada pela Comissão de Valores Mobiliários em 7 de dezembro de 2009, que revimos, discutimos e concordamos com as opiniões expressas no parecer dos auditores independentes da Companhia (KPMG Auditores Independentes) referentes às demonstrações financeiras da Companhia relativas ao período compreendido entre 01 de janeiro de 2016 e 30 de setembro de 2016.

Rio de Janeiro, 7 de novembro de 2016.

---

Lincoln Rumenos Guardado

Diretor Presidente

---

Paula Vasconcelos da Costa Corte-Real

Diretor Financeiro e de Relações com Investidores

---

Danilo Oliveira

Diretor